

Ikt. szám:01-3/16-100/2014.



Napirend:

14.

### ELŐTERJESZTÉS

Szigetvár Város Önkormányzatának Képviselő-testülete  
2014. október 29-i ülésére

**Tárgy:** Előterjesztés a történelmi emlékhely megjelölésére irányuló tulajdonosi hozzájárulás iránti kérelemről

**Melléklet:** - Kérelem;  
- Tulajdoni lap.

<b>Előterjesztő:</b>	Dr. Vass Péter polgármester	
<b>Az előterjesztést készítette:</b>	Horváth Krisztián jegyző	
<b>Előadó:</b>	Dr. Vass Péter polgármester	
<b>Tárgyalja:</b>	Gazdasági Bizottság	
	Pénzügyi és Költségvetési Bizottság	
	Jogi és Ügyrendi Bizottság	
	Települési Nemzetiségi Önkormányzatok	
	Településrészi Önkormányzatok	
<b>Véleményezésre megkapta:</b>	Dr. Vass Péter polgármester	
	Horváth Krisztián jegyző	
	Varga Zoltán alpolgármester	
	Vagyongazdálkodási és Műszaki Osztály	
<b>Határozat/rendelet elfogadása:</b>	Minősített többség	
<b>Törvényességi véleményezésre bemutatva:</b>	Csökliné Dr. Valler Mária aljegyző	
	Dr. Gruber Adél jogi előadó	
<b>Törvényességi észrevétel:</b>	Horváth Krisztián jegyző	Nincs/az alábbi:
<b>Előzmény/korábbi döntés:</b>	-	
<b>Terjedelem:</b>	18 oldal	

## Előterjesztés

Szigetvár Város Önkormányzati Képviselő-testületének  
2014. október 29-i ülésére

Tárgy: Előterjesztés a történelmi emlékhely megjelölésére irányuló tulajdonosi hozzájárulás iránti kérelemről.

Előterjesztő: Dr. Vass Péter polgármester

Készítette: Horváth Krisztián jegyző

Tisztelt Képviselő-testület!

Szigetvár Város Önkormányzatához tulajdonosi hozzájárulás iránti kérelem került benyújtásra a Nemzeti Örökség Intézetétől. A kérelem ezen előterjesztés 1. számú mellékletét képezi.

A kérelem értelmében a Szigetvári Vár megnevezésű történelmi emlékhely megjelölése szükséges a 2001. évi LXIV. törvény 61/F. § (2) bekezdése értelmében. A Nemzeti Örökség Intézete létrehozásáról szóló 144/2013 (V.14.) Korm.rendelet 4.§ (1) bek. d) pontja szerint az emlékhelyek egységes megjelöléséről a Nemzeti Örökség Intézete gondoskodik. A történelmi emlékhelyek megjelölése Zsigmond Attila okleveles formatervező művész által tervezett, bronz alappal ellátott ún. sztélékkel történik. A történelmi emlékhelyek megjelölése 2014 decemberéig meg kell, hogy történjen.

A sztélék helyének pontos meghatározása érdekében helyszíni bejárás kerül összehívásra, amely bejárás a Pécsi Járási Hivatal Örökségvédelmi szakemberei is részt vettek. A bejárás megjelölésre került a sztélé létesítésének tervezett helyszíne, amely helyszín Szigetvár Város Önkormányzatának tulajdonát képező 1732/2 hrsz-ú területen található. A kérelem pontosan meghatározza a létesítés tervezett helyszínét, tartalmazza a létesítéshez szükséges tervlapokat, illetve a formaterveket.

Az érintett terület tulajdoni lapja ezen előterjesztés 2. számú mellékletét képezi.

Szigetvár Város Önkormányzata Képviselő-testületének Szervezeti és Működési Szabályzatáról szóló 1/2011.(I.21.) Önkormányzati rendeletének 3. számú melléklete II. pont, a Gazdasági Bizottságra átruházott hatáskörök e) pontja alapján az önkormányzati tulajdonosi jognyilatkozatok kérdésében a Gazdasági Bizottság dönt.

Jelen átmeneti időszakban a Bizottságok megalakításáig, illetve az átruházott hatáskörök meghatározásáig az idő rövidege miatt Képviselő-testületi döntéshozatal szükséges a tulajdonosi hozzájárulás tárgyában.

Fentiek alapján kérem a Tisztelt Képviselő-testületet, hogy döntsön az „Előterjesztés a történelmi emlékhely megjelölésére irányuló tulajdonosi hozzájárulás iránti kérelem” tárgyában.

## Határozati javaslat

Szigetvár Város Önkormányzatának Képviselő-testülete az „Előterjesztés a történelmi emlékhely megjelölésére irányuló tulajdonosi hozzájárulás iránti kérelemről” című előterjesztést megtárgyalta és az alábbi határozatot hozza:

1./ Szigetvár Város Önkormányzatának Képviselő-testülete a Nemzeti Örökség Intézete által megküldött történelmi emlékhely megjelölésével kapcsolatos tulajdonosi hozzájárulás megadására vonatkozó kérelmet megismerte, és Szigetvár Város Önkormányzatának tulajdonában lévő 1732/2 hrsz-ú kivett közpark megnevezésű területen az ún. sztélé létesítéséhez hozzájárul az alábbi kikötésekkel:

- a létesítés, helyszínhez történő felállítás előtt az érintett terület közműkezelőivel egyeztetni szükséges;
- a kivitelezési munkálatok megkezdése a közterület-kezelő Kisváros Nonprofit Kft. (Szigetvár, Deák F. tér 16.) előzetes engedélyével, a munkák végzése az engedélyben foglalt előírások szigorú betartásával történhet.

2./ Szigetvár Város Önkormányzatának Képviselő-testülete felhatalmazza a Város Polgármesterét, hogy ezen döntéséről kérelmező és a közterület-kezelőt a határozat kivonatának megküldésével tájékoztassa.

Felelős: Dr. Vass Péter polgármester

Közreműködő: Horváth Krisztián jegyző  
Marton-Fekete Csilla

Határidő: 5 napon belül

Szigetvár, 2014. október 20.



Dr. Vass Péter  
polgármester

Kolovics János részére  
polgármester

Szigetvár Polgármesteri Hivatal  
7900 Szigetvár  
Zrínyi tér 1.

f. sz. MEVE KÖVET

SZIGETVÁR : ESTI HIVATAL
Érté: 2014. SZEPTEMBER 18.
Szám: 01-3/378
Előadó: Tamasi Peter

Iktatószám: NR-88/15/3-09/2014  
Ügyintéző: dr. Fodor Ágnes  
Tárgy: kérelem

**Tisztelt Polgármester Úr!**

A Szigetvár, vár megnevezésű történelmi emlékhely megjelölésével kapcsolatban szeretném szíves segítségét kérni.

A kulturális örökség védelméről szóló 2001. évi LXIV. törvény 61/F. § (2) bekezdése értelmében a történelmi emlékhelyeket egységes arculatú – magyar és angol, valamint, ha az emlékhely valamely velünk élő nemzetiséghez kapcsolódik, nemzetiségi nyelvű – ismertető táblával kell megjelölni.

A Nemzeti Örökség Intézete létrehozásáról szóló 144/2013. (V. 14.) Korm. rendelet 4. § (1) bekezdés d) pontja szerint a Nemzeti Örökség Intézete gondoskodik a történelmi emlékhelyek egységes megjelöléséről.

A történelmi emlékhelyek említett megjelölése – a nemzeti emlékhelyek megjelöléséhez hasonlóan – a Zsigmond Attila okl. formatervező művész által tervezett, bronzlappal ellátott sztélével történik.

A vonatkozó kormányrendelet értelmében a szigetvári vár a magyarországi történelmi emlékhelyek egyike. A helyszín bejárása és a sztélé helyének kijelölése a Nemzeti Örökség Intézetének munkatársai, a tervező, a kivitelező, a Szigetvári Önkormányzat részéről Marton-Fekete Csilla osztályvezető, illetve a Baranya Megyei Kormányhivatal Pécsi Járási Hivatala kollégáinak részvételével 2014. március 18-án megtörtént, a szakemberek a mellékleten megjelölt helyet találták a legalkalmasabbnak a sztélé felállítására. Az említett terület tulajdonosa Szigetvár Város Önkormányzata, így tisztelettel kérem szíves közreműködését a sztélé említett területen, a csatolt térképmásolaton X-szel jelölt helyszínen történő felállítására vonatkozó tulajdonosi hozzájárulás megadása és részünkre történő megküldése ügyében.

Budapest, 2014. szeptember 9.

**Tisztelettel és köszönettel:**

*Radnainé dr. Fogarasi Katalin*  
elnök



**Melléklet:** a helyszínen a résztvevők által aláírt előzetes megállapodás  
a sztélé tervrajzai és a sztélé bemutató füzet  
helyszínrajz a sztélé helyének megjelölésével  
a helyszínen készített fényképek

ÉRKEZETT

2014. SZEPTEMBER 15.

MEGÁLLAPODÁS A SZIGETVÁR, VÁR MEGNEVEZÉSŰ TÖRTÉNELMI EMLÉKHELYET JELÖLŐ  
EMLÉKOSZLOP HELYÉRŐL

A kulturális örökség védelméről szóló 2001. évi LXIV. törvény 61/F. § (2) bekezdése értelmében a történelmi emlékhelyeket egységes arculatú - magyar és angol, valamint, ha az emlékhely valamely velünk élő nemzetiséghez kapcsolódik, nemzetiségi nyelvű - ismertető táblával kell megjelölni.

A Nemzeti Örökség Intézete létrehozásáról szóló 144/2013. (V. 14.) Korm. rendelet 4. § (1) bekezdés d) pontja szerint a Nemzeti Örökség Intézete gondoskodik a történelmi emlékhelyek egységes megjelöléséről.

Előbbiekre tekintettel az alulírott felek megállapodnak abban, hogy a Szigetvár, vár megnevezésű történelmi emlékhelyet jelölő emlékoszlop a csatolt mellékleten megjelölt helyen kerül felállításra.

Szigetvár, 2014. március 18.

A Nemzeti Örökség Intézete képviselőjében:

Kovács Ákos András 

A kivitelező képviselőjében:

Fáskerti István 

Tervező:

Zsigmond Attila 

A történelmi emlékhely képviselőjében:

Marton-Fekete Csilla műszakosztály-vezető, Szigetvári Önkormányzat 

Lebedy János, várgondnokság

Sónyák József ügyintéző, Pécsi Járási Hivatal Örökségvédelem

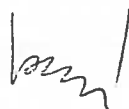
BÁNYÁS PÉCSI JÁR. ÉP. ÉS ÖR. HÍV. OSZT. VEZ. 

**BRONZ ISMERTETŐ  
TÁBLA RÖGZÍTÉSE A KŐ  
SZTÉLÉRE, vízszintes  
metszet**

**m = 1:1**

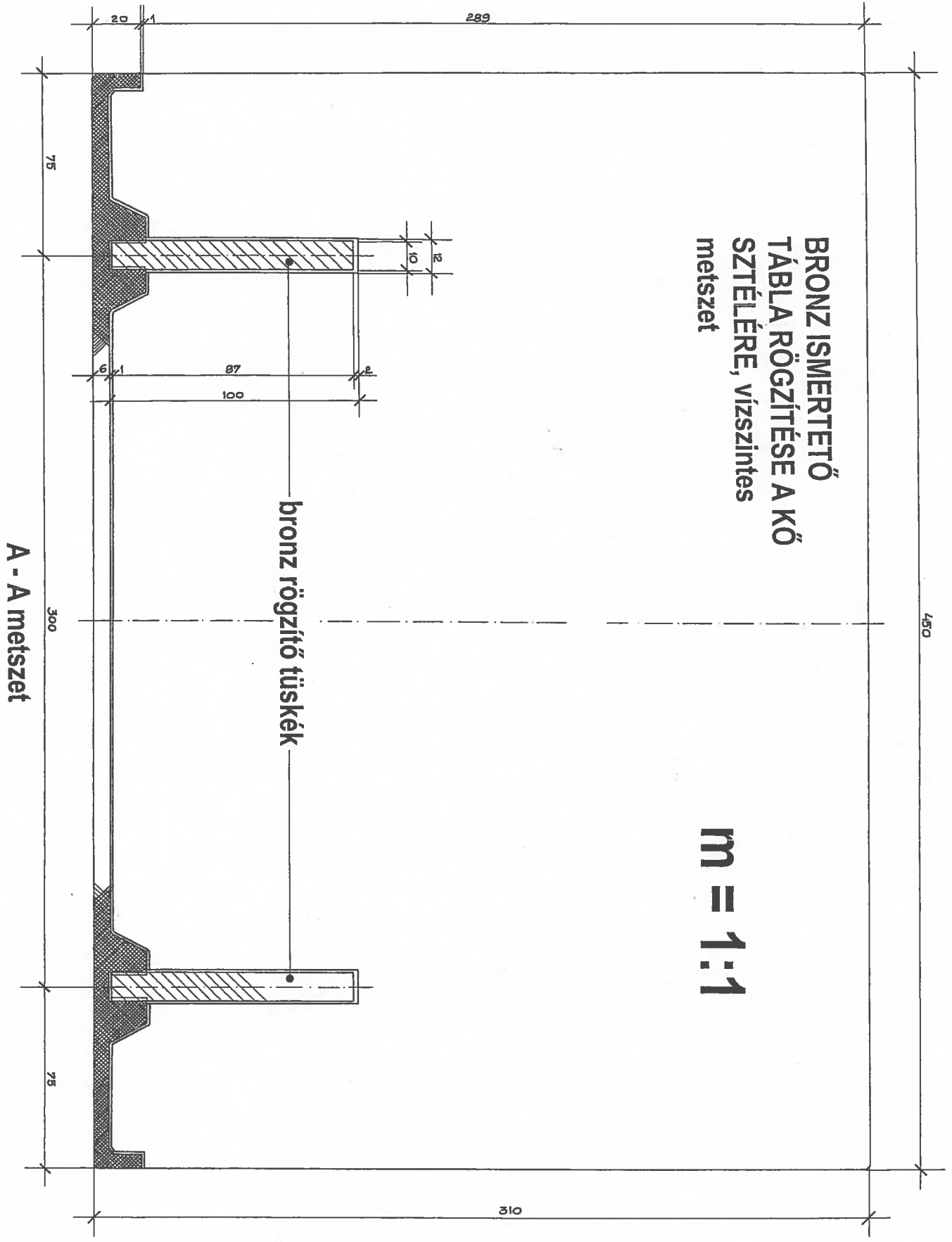

**A - A metszet**

bronz rögzítő tűskék

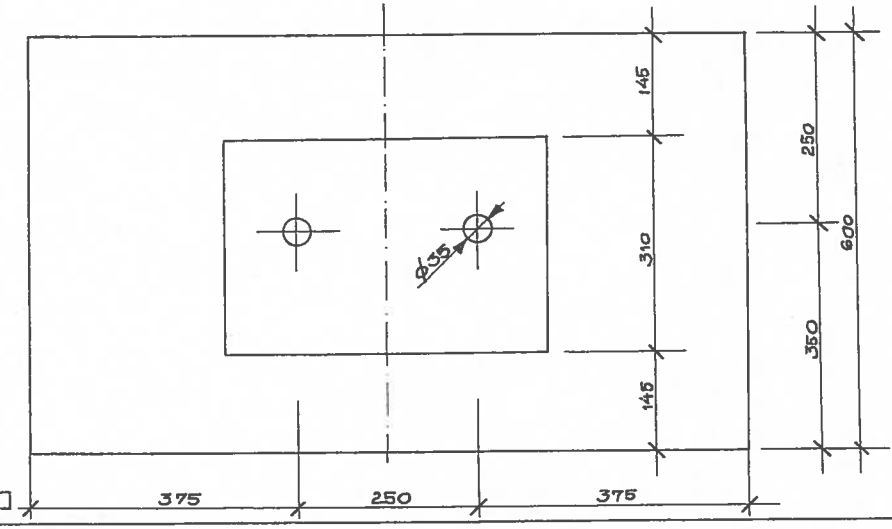
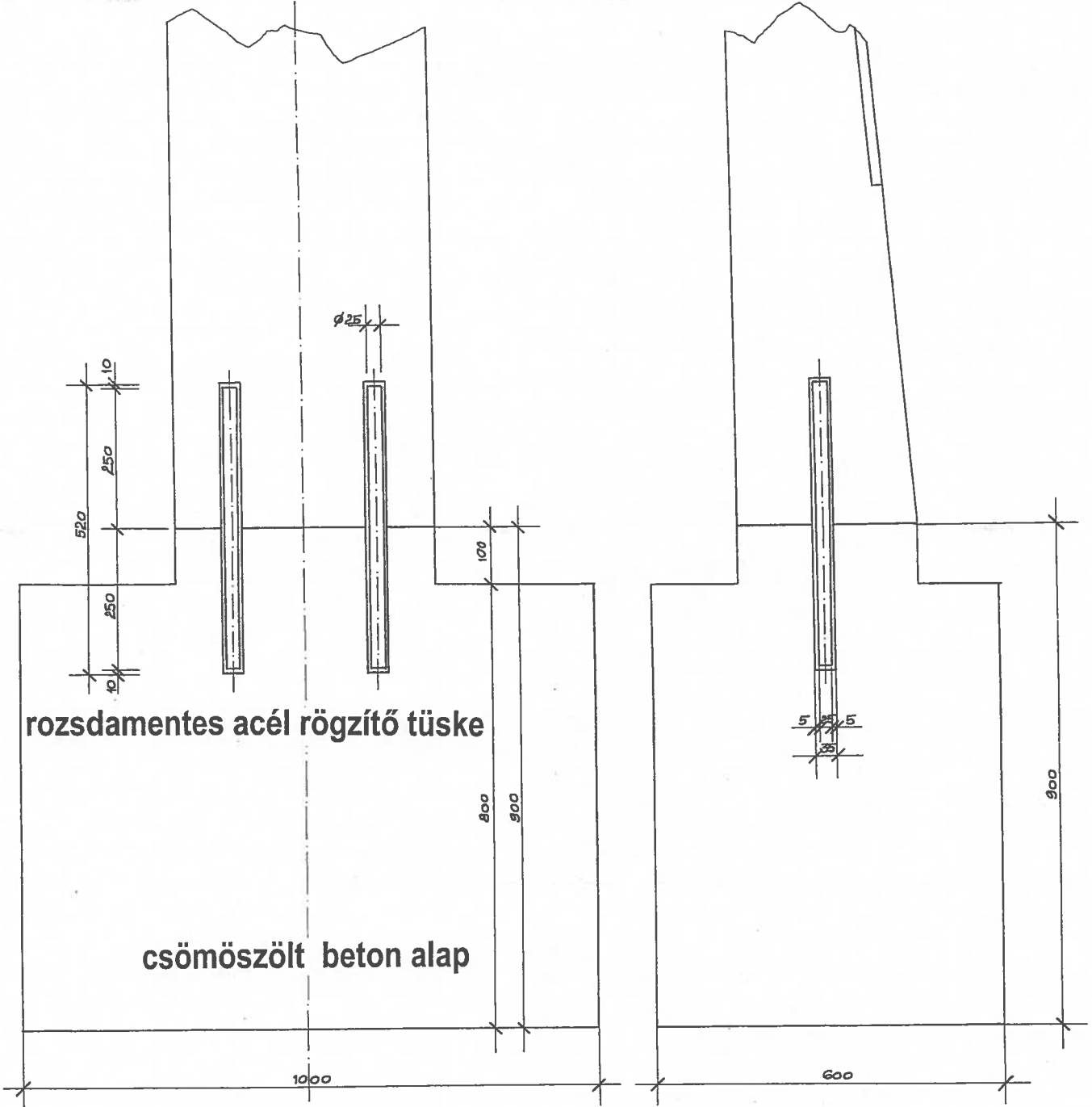

**m = 1:5**

**ALAPOZÁSI ÉS  
RÖGZÍTÉSI TERV**

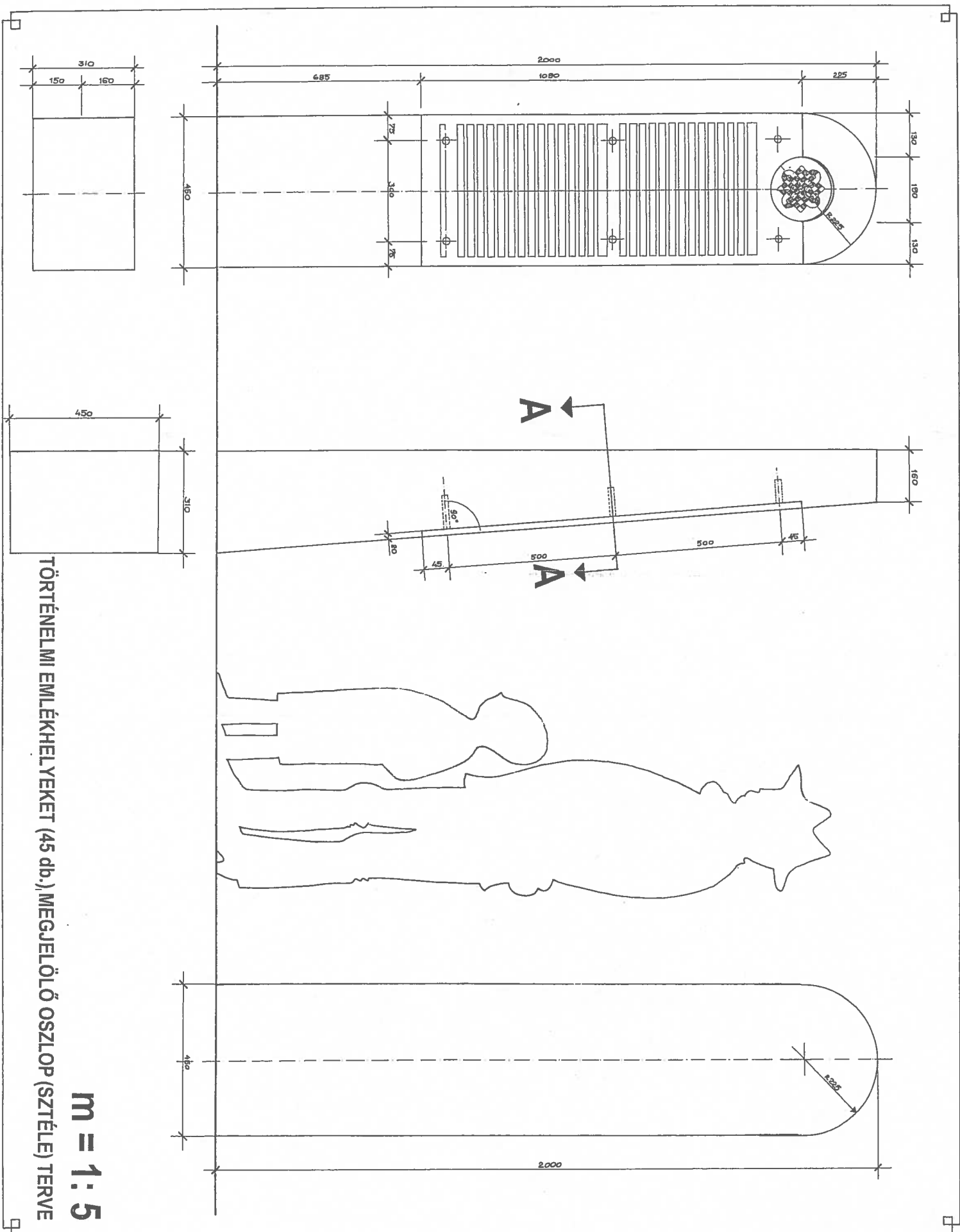

TÖRTÉNELMI EMLÉKHELYEKET (45 db.) MEGJELÖLŐ OSZLOP (SZTÉLE) TERVE

**m = 1:5**



**TÖRTÉNELMI EMLÉKHELYEK  
MEGJELÖLÉSÉNEK FORMATERVE**

**TERVEZŐ**

**ZSIGMOND ATTILA**

okl. formatervező művész

## **I. A tervezési feladat eszmei alapozása**

Történelmi emlékeink, történelmi múltunk kutatásának, elemzésének, feldolgozásának és megismertetésének óriási jelentősége van a jelen és bizonyára a jövő számára még inkább. Jelentőségéhez talán csak az ezzel kapcsolatos felelősségünk mérhető. Mindannyiunké, akik kormányzásban, tudományban, oktatásban, közigazgatásban, családban, kisebb nagyobb közösségekben felelősséggel tartozunk a történelmi identitás, az összetartozás tudat erősödéséért, a megfelelő történelmi ismeretekre épülő hazaszeretetért és nemzeti önbecsülésért.

A történelmi örökséggé válás folyamatáról, gyökereinkről, az elődök alapozási, majd az utódok továbbépítési kényszeréről, az újabb alapozásról kell gondolkodnunk és ennek megfelelően cselekednünk. Hiszen a mai utódok tetteikkel és fennmaradó produktumaikkal holnap már kegyelettel őrzött emlékekké nemesedhetnek, a történelem könyörtelen haladásával az utódokból elődök lesznek újra meg újra.

Nemzeti múltunk, történelmünk megítéléséhez elengedhetetlenül szükséges a fontos vagy a jelentéktelen történéseket szétválasztó képesség, a nagy, dicső és a meghatározó, gyakran sorsfordító történelmi emlékekkel együtt a balsors, vagy a történelmi szégyen értékén értéke.

A nemzeti múlt összefüggéseinek értéséért, a nemzeti érzés, az önbecsülés erősödéséért azonban tenni, tennünk kell és nem is keveset.

## **II. A Történelmi Emlékhelyekről és azok megjelölésének szükséges voltáról**

Mindenek előtt a megjelölés, a példaállítás olyan szimbólumok felmutatását szolgálja, amelyekre minden magyar elfogadóan és büszkén tekinthet.

A Nemzeti Emlékhely és Kegyeleti Bizottság és a Nemzeti Örökség Intézete gondos, tudományosan megalapozott kutatásai, szakmai vitái, mérlegelő polémiái eredményeként kidolgozta a Történelmi Emlékhelyek lista javaslatát a Kormány számára és kezdeményezte a

tudatosan tervezett „szervezett emlékhely használatnak” tekinthetjük.

Nemzeti történelmünk megfelelő – elvárható szintű ismerete mellett tehát két dolgot feltétlenül tudni kell a Történelmi Emlékhelyek eredményekkel kecsegtető használatához: (1) melyek a Történelmi Emlékhelyek? és (2) hol találhatók a magyar vidéken vagy városokban?

Hogy melyek Történelmi Emlékhelyeink, arra a megismerhetés sok módja kínálkozik az oktatásban és nevelésben, a permanens képzési formákban, és bárki számára írott formában és az elektronikus médiumokban is.

#### IV. A Történelmi Emlékhelyek megjelölése

A feladatom a minél jobb, komolyabb, hatásosabb bemutatás, a megtalálhatóság, felismerhetőség és minél biztosabb azonosíthatóság, minden ez iránt érdeklődő számára. Nyilvánvalóan e célból rendelkezik a már említett jogszabály elismerésre méltó igényes részletességgel a Történelmi Emlékhelyek egységes arculatú megjelöléséről.

A kommunikációs – megjelölési stratégia legfontosabb elemei, amelyek elengedhetetlenek a megtalálás-felismerés és ennek érdekében a megjelölés összefüggő rendszerében:

- (1) amely segít az egész nemzetnyi célcsoportnak a megkeresésben, a hogyan jutok oda útvonal tervezésében és
- (2) a vajon mit látok méltó megválaszolásában.

Nem könnyíti a sikeres megtalálás és megjelölés feladatát különösen a Történelmi Emlékhelyek nagysága-léptéke közötti eltérés, típusainak különbözősége (a múlt tetteivel felmagasztosult természeti terület, pusztán romok vagy építmények, épületek), valamint önálló egyedi táji elhelyezkedésük-e vagy hogy az adott település központjában vagy külső terület részén találhatóak.

A méltó megjelölés minden Történelmi Emlékhelynek kijár:

- \* a Történelmi Emlékhelyek megjelölése egy általánosan jellemző, egységes emblematikus jellel, grafikai szimbólummal,

emlékhelyet ismertető kétnyelvű szöveggel és a tábla alján  
NEMZETI ÖRÖKSÉG INTÉZETE felirattal.

A tervezés során törekedtem arra, hogy:

- \* a jel a jogszabályi követelményeknek megfelelő, egységes műtárgyként tegyen eleget
- \* ennek eredményeként nemesen egyszerű, anyagszerű és formálású kompozíció szülessen
- \* önmagukban is esztétikai értéket képviselő, időtálló ám „nemesen öregedő” anyagokat használjak csupán
- \* a két anyag összeépítése biztonságos, az esetleges rongálás lehetőségét minimálisra csökkentő legyen .

## VI. Előjelző, irányító táblák

A terv része lesz a meg vagy ráatalálás érdekében előjelző, irányító tábla grafikai megtervezése is. Az előjelző, figyelemfelkeltő táblák az egységes logó (ez esetben sík grafikai változatban) valamint a TÖRTÉNELMI EMLÉKHELY és HISTORIC MEMORIAL felirattal, az egységes betűtípussal és tördelési móddal része kell hogy legyen az arcualtervnek.

Célja, hogy Magyarország tájain, útjain, városaiban illetve településein járók-közlekedők figyelmét már az érintett térség, terület, település határán felhívja a hely kiemelt fontosságára. Ezek a táblák a közigazgatási illetve közúti közlekedési táblák technológiájával készülnek illetve rögzíthetőek.

A jogszabályban meghatározott Történelmi Emlékhelyek megjelölésére szolgáló tervem a műtárgyak egyedi elhelyezési tervét nem tartalmazza. Ennek kijelöléséről a Nemzeti Örökség Intézete és az Emlékhely tulajdonosa illetve használója és a tervező közötti megállapodás intézkedik.

Budapest, 2013. December 23.

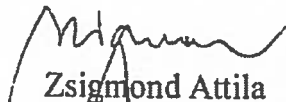
  
Zsigmond Attila  
tervező  
okl. formatervező művész

- 1 Balassagyarmat, Vármegyeháza
- 2 Budapest, Szilágyi Dezső téri református templom
- 3 Budapest, Batthyány- örökmécses
- 4 Budapest, Andrássy út 60.
- 5 Budapest, Hősök temploma és Hősök sírkertje
- 6 Budapest, Corvin köz
- 7 Budapest, Magyar Tudományos Akadémia
- 8 Budapest, Eötvös József Collegium
- 9 Budapest, Ludovika Akadémia
- 10 Budapest, Kálvin téri református templom és Ráday Gyűjtemény
- 11 Csurgó, református kollégium és nagykönyvtár
- 12 Diósgyőri vár
- 13 Drégely vára
- 14 Egri vár
- 15 Esztergomi vár
- 16 Fertőd, Eszterházy- kastély
- 17 Gödöllő, Grassalkovich – kastély
- 18 A győri vár megmaradt része
- 19 Gyulai vár és honvédtiszti emlékhely
- 20 Hajdúböszörmény, hajdúkerületi székház
- 21 Jászberény, jászkun kerületi székház

43 Szigetvári vár

44 Tihany, bencés apátság

45 Vác, Hétkápolna és honvédemlékmű

46 Veszprém, Vár utca

47 Visegrádi vár

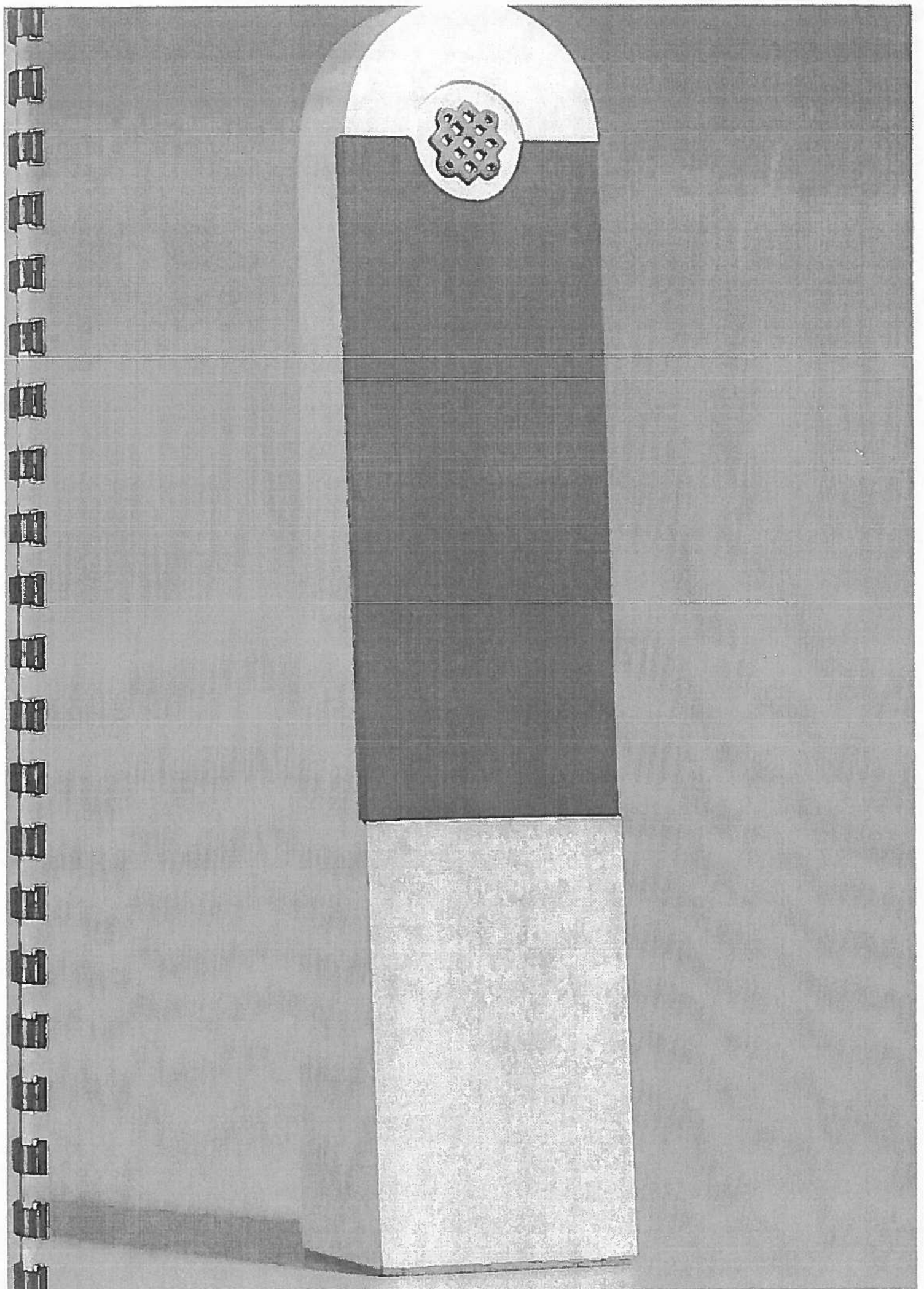

Szigetvári Járási Földhivatal  
Szigetvár 7900 Szigetvár, Kossuth tér 16. Pf.:34.

## E-hiteles térképmásolat

2014.04.14 12:42:38

Helyrajzi szám: SZIGETVÁR belterület 1733

Megrendelés szám: 7/190/2014

Méretarány: 1 : 2000

Térrajzsám: 07712440002014

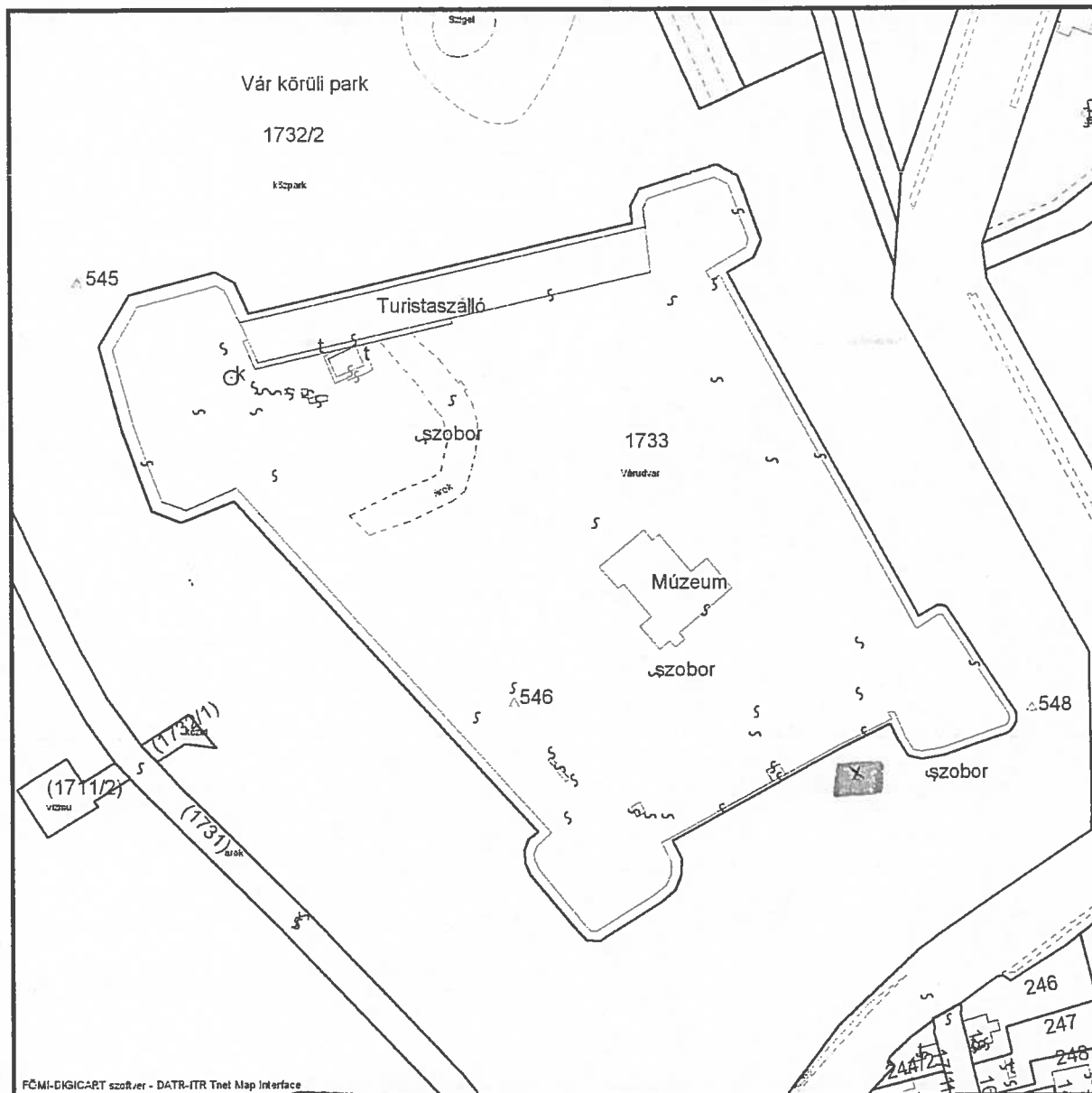

A térképmásolat a kiadást megelőző napig megegyező az ingatlan-nyilvántartási térképi adatbázis tartalmával.





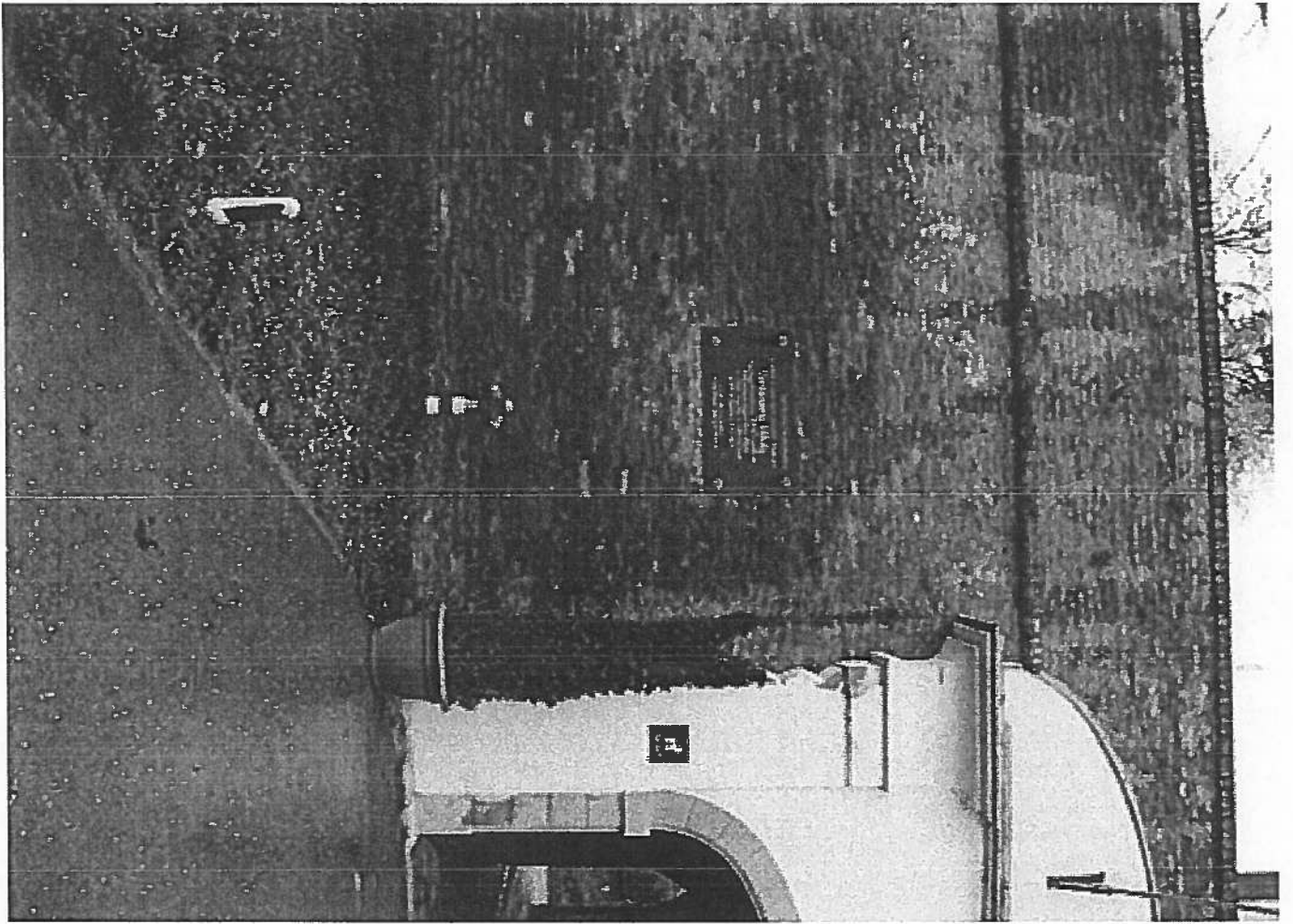

2. n. módosított

Nem hiteles tulajdoni lap

Nem hiteles tulajdoni lap

Új keresés
Vissza a főmenübe

Nem hiteles tulajdoni lap

Nem hiteles tulajdoni lap

Szigetvári Járási Földhivatal  
Szigetvár 7900 Szigetvár, Kossuth tér 16. Pf.:34.

Oldal: 1/1

Nem hiteles tulajdoni lap - Szemle másolat

Megrendelés szám: 30005/16705/2014  
2014.10.20

Szektor : 53

SZIGETVÁR  
Belterület 1732/2 helyrajzi szám

I. RÉSZ

1. Az ingatlan adatai: alrészlet adatok művelési ág/kivett megnevezés/	min.o	terület ha m2	kat.t.jöv. k.fill.	alomszám ter	adatok kat.jöv k.fill
. Kivett közpark	0	7.9820	0.00		

2. bejegyző határozat: 37255/1996.09.25  
Védett terület

II. RÉSZ

1. tulajdoni hányad: 1/1  
 bejegyző határozat, érkezési idő: 32445/2/1992.06.15  
 jogcím: tulajdonba adás 1990.LKV.tv.107.§.(2)  
 jogállás: tulajdonos  
 név: SZIGETVÁR VÁROS ÖNKORMÁNYZATA  
 cím: 7900 SZIGETVÁR Zrínyi tér 1  
 törzesszám: 15724193

III. RÉSZ

NEM TARTALMAZ BEJEGYZEST

Ez a tulajdoni lap közigazgatási eljárás céljából került kiadásra. Másra nem használható.

TULAJDONI LAP VÉGE

Nem hiteles tulajdoni lap

Nem hiteles tulajdoni lap

Nem hiteles tulajdoni lap

Nem hiteles tulajdoni lap

Nem hiteles tulajdoni lap

Nem hiteles tulajdoni lap

Bizonyító erővel nem rendelkezik