

14.

**ELŐTERJESZTÉS**

Szigetvár Város Önkormányzata Képviselő-testületének
Jogi és Ügyrendi Bizottsága
2018. november 28-i ülésére

Tárgy: Előterjesztés önkormányzati étkeztetési fejlesztések támogatására irányuló pályázat tárgyában kiviteli tervkészítő szervezet kiválasztásáról.

Melléklet: - ajánlattételi felhívás tervezete.

| | | |
|---------------------------------------|---------------------------------------|----------------------|
| Előterjesztő: | Dr. Vass Péter polgármester | |
| Az előterjesztést készítette: | Marton-Fekete Csilla osztályvezető | |
| Előadó: | Dr. Vass Péter polgármester | |
| Tárgyalja: | Jogi és Ügyrendi Bizottság | |
| Véleményezésre megkapta: | Dr. Vass Péter polgármester | |
| | Varga Zoltán alpolgármester | |
| | Csökliné Dr. Valler Mária jegyző | |
| | Titkársági Osztály | |
| | Vagyongazdálkodási és Műszaki Osztály | |
| Határozat/rendelet elfogadása: | Egyszerű többség | |
| | Dr. Brigovác Szabina jogi előadó | |
| Törvényességi észrevétel: | Csökliné Dr. Valler Mária jegyző | Nincs az alábbi: |
| Előzmény/korábbi döntés: | --- | |
| Terjedelem: | 7 oldal | |

Előterjesztés

Szigetvár Város Önkormányzata Képviselő-testületének
Jogi és Ügyrendi Bizottsága
2018. november 28-i ülésére

Tárgy: Előterjesztés önkormányzati étkeztetési fejlesztések támogatására irányuló pályázat tárgyában kiviteli tervekészítő szervezet kiválasztásáról.
Előterjesztő: Dr. Vass Péter polgármester

Tisztelt Bizottság!

Szigetvár Város Önkormányzata az önkormányzati étkeztetési fejlesztések támogatására irányuló pályázati kiírásra pályázatot nyújtott be, amely pályázat pozitív elbírálásban részesült. Az Önkormányzat a pályázat keretein belül a Szigetvár, Rákóczi utca 15. szám, belterület 22/2 hrsz. alatti önkormányzati tulajdonú, jelenleg a Szigetvár-Dél-Zselic Többcélú Kistérségi Társulás Dél-Zselic Óvodái, Bölcsődéje és Konyhái üzemeltetésében lévő Tinódi Lantos Sebestyén Általános Iskola Főzőkonyha elavult épületgépészeti és épületvillamossági korszerűsítését, illetve szakipari felújítását tervezi.

A pályázat összköltsége bruttó 44.524.520 Ft, ebből építési, beruházási költség bruttó 29.206.237 Ft, előkészítés, tervezés, lebonyolítás bruttó 2.019.300 Ft, eszközbeszerzés bruttó 12.663.983 Ft, közbeszerzés 635.000 Ft.

A támogatás összege a beruházás összköltségének 85%-a, azaz bruttó 37.845.841 Ft, a fennmaradó 15%-ot, azaz bruttó 6.678.679 Ft-ot Önkormányzat saját forrásból biztosít.

A pályázat megvalósításához szükséges kiviteli tervekészítő szervezet kiválasztása, mely szervezet kiválasztásához kapcsolódó ajánlattételi felhívás összeállításra került az Önkormányzat részéről. Az ajánlattételi felhívás ezen előterjesztés 1. számú mellékletét képezi.

Szigetvár Város Önkormányzata és a Szigetvári Polgármesteri Hivatal beszerzési és közbeszerzési szabályzata alapján a Jogi és Ügyrendi Bizottság tesz javaslatot a közbeszerzési értékhatárt el nem érő beszerzési eljárások során az ajánlattételre meghívandó, ajánlattételre vélhetően alkalmas szervezetekre vonatkozóan.

Fentiek figyelembe vételével kérem a Tisztelt Jogi és Ügyrendi Bizottságot, hogy döntsön az „Előterjesztés önkormányzati étkeztetési fejlesztések támogatására irányuló pályázat tárgyában kiviteli tervekészítő szervezet kiválasztásáról” című előterjesztésről.

Határozati javaslat

Szigetvár Város Önkormányzatának Képviselő-testülete az „Előterjesztés önkormányzati étkeztetési fejlesztések támogatására irányuló pályázat tárgyában kiviteli tervekészítő szervezet kiválasztásáról” című előterjesztést megtárgyalta és az alábbi határozatot hozza:

1./ Szigetvár Város Önkormányzata Képviselő-testületének Jogi és Ügyrendi Bizottsága az önkormányzati étkeztetési fejlesztések támogatására irányuló pályázat tárgyában kiviteli tervekészítő szervezet kiválasztására az alábbi szervezetek meghívását határozza el ajánlatkérési eljárásban történő részvétel céljából:

1.;
2.;
3.

A Jogi és Ügyrendi Bizottság felkéri a város polgármesterét, hogy az előterjesztés mellékletét képező ajánlattételi felhívást a kiválasztott szervezeteknek küldje meg, az ajánlatkérési eljárást folytassa le, majd a beérkezett ajánlatok alapján az eljárás eredményét terjessze elő Szigetvár Város Önkormányzatának Képviselő-testülete elé döntéshozatal céljából.

Felelős: Dr. Vass Péter polgármester
Közreműködő: Csökliné Dr. Valler Mária jegyző
Marton-Fekete Csilla osztályvezető
Határidő: 15 napon belül

Szigetvár, 2018. november 20.



Dr. Vass Péter
polgármester

A. N. K. Zselic

SZIGETVÁR VÁROS ÖNKORMÁNYZATA



7900 Szigetvár, Zrínyi tér 1.
Telefon: 73/514-300, Fax: 73/514-349
E-mail: onkormanyzat@szigetvar.hu

Szám: 01-3/318-4/2018.

Tárgy: Önkormányzati étkeztetési fejlesztések támogatásának pályázata tárgyában kiviteli terv készítő szervezet kiválasztása

Ügyintéző: Verkmanné Barbarics Anett

Elérhetőség: 73/514-323

E-mail: barbarics.anett@szigetvar.hu

Melléklet: tervezői költségvetés, adatgyűjtő lap és nyilatkozat, ajánlati adatlap; részletes ajánlat.

Tisztelt Ajánlattevő!

A J Á N L A T K É R É S

ELŐZMÉNYEK:

Szigetvár Város Önkormányzata az „Önkormányzati étkeztetési fejlesztések támogatására” elnevezésű pályázati kiírásra pályázatot nyújtott be. Önkormányzat a pályázat keretein belül a Szigetvár, Rákóczi u. 15., 22/2. helyrajzi szám alatt található önkormányzati tulajdonú, jelenleg a Szigetvár- Dél-Zselic Többcélú Kistérségi Társulás Dél-Zselic Óvodái, Bölcsődéje és Konyhái üzemeltetésében lévő Tinódi Általános Iskola Főzőkonyha elavult épületgépészeti és épületvillamossági korszerűsítését, illetve szakipari felújítását tervezi.

A pályázat összköltsége bruttó 44.524.520 Ft, ebből építési, beruházási költség 29.206.237 Ft, előkészítés, tervezés, lebonyolítás 2.019.300 Ft, eszközbeszerzés 12.663.983 Ft, közbeszerzés 635.000 Ft.

A pályázat pozitív elbírálásban részesült. A támogatás összege a beruházás összköltségének 85%-a, 37.845.841 Ft, a fennmaradó 15%-ot 6.678.679 Ft-ot Önkormányzat saját forrásból biztosít.

A pályázat benyújtásához szükséges tervezői költségvetés melyet a Timár Építész-Mérnök Iroda Kft. elkészített az ajánlatkérési felhívás mellékletét képezi.

A tervezői költségvetés alapján szükséges a kivitelezési tervdokumentáció elkészítése.

AJÁNLATKÉRÉS

I. Ajánlatkérő:

Neve: Szigetvár Város Önkormányzata
Címe: 7900 Szigetvár, Zrínyi tér 1. szám
Képviselében: Dr. Vass Péter
Tel.: 73/514-304
Fax: 73/514-349
E-mail: onkormanyzat@szigetvar.hu

II. Az ajánlatkérés tárgya:

Önkormányzati étkeztetési fejlesztések támogatásának pályázata tárgyában kiviteli terv készítő szervezet kiválasztása.

III. A beszerzésben érintett szervezeti egység:

Neve: Szigetvári Polgármesteri Hivatal
Vagyongazdálkodási és Műszaki Osztálya
Címe: 7900 Szigetvár, Zrínyi tér 1. I. em. 112-113. szám
Képviselője: Marton-Fekete Csilla Osztályvezető
Tel.: 73/514-324
Fax: 73/514-349
E-mail: muszaki@szigetvar.hu

IV. A szerződés meghatározása: vállalkozási szerződés

V. Az árajánlatok bírálati szempontja: legalacsonyabb összegű ellenszolgáltatás

VI. A szerződés teljesítésének határideje:

- A kivitelezési tervdokumentáció elkészítésének határideje: a szerződés kötésétől számított 90. nap, de legkésőbb 2019. április 15.
- A tervezői műszaki menedzsment tevékenység: megrendelőnek a kivitelező szervezettel történő vállalkozási szerződés megkötésének időpontja.
- Tervezői művezetés: a kivitelezési munkák műszaki átadás-átvételi eljárásnak lezárásáig.
- Épület energetikai tanúsítvány készítése: műszaki átadás-átvételi eljárást követően.

VII. Az elvégzendő feladatok:

A pályázat benyújtásához készült tervezői költségvetésben szereplő műszaki leírás alapján, valamint a megrendelői igényeknek megfelelően kivitelezési tervdokumentáció elkészítése.

Tervezéssel érintett ingatlan:

- Szigetvár, Rákóczi u. 15., 22/2. hrsz.
- 1) A kivitelezési tervdokumentációt a vonatkozó hatályos jogszabályi előírások figyelembe vételével, az előírásoknak megfelelő szakági tervdokumentációkkal, illetve árazott és árazatlan munkanemenkénti tételes költségvetéssel szükséges összeállítani.
 - a. Tervező szervezet feladatát képezi az önkormányzattal történő folyamatos egyeztetés, a mellékletként csatolt pályázati felhívásban rögzítettek maradéktalan betartása.
 - b. A kivitelező kiválasztáshoz kapcsolódó tanácsadási, elemzési tevékenység. A tervezési szakaszban a pályázati feltételek maradéktalan teljesítése érdekében közreműködik a szükséges adatszolgáltatások, nyilatkozatok összeállításában.
 - 2) Tervezői műszaki irányítás menedzsment: vállalásba adás, kivitelezői versenyeztetésben való részvétel. A kivitelező kiválasztáshoz kapcsolódó tanácsadási, elemzési tevékenység. A kivitelező kiválasztására irányuló építési beszerzési eljárás dokumentációjának elkészítéséhez tervezői (műszaki) dokumentum- és adatszolgáltatás,

valamint a tervdokumentációt érintő kérdésekben segítségnyújtás, adatszolgáltatás. Rendelkezésre állás és közreműködés a kivitelező kiválasztására vonatkozó beszerzési eljárás (hiánypótlás, tisztázó kérdések megválaszolása) során.

- 3) Tervezői művezetés: a kivitelezési munkák műszaki átadás-átvételi eljárásnak lezárásáig.
- 4) Az elkészült kiviteli munkák befejezését követően épületenergetikai tanúsítvány készítése.

A tervek elkészítéséhez szükséges megfelelő tervezési jogosultság meglétét ajánlattevő igazolja ajánlatkérő részére.

A jelen beszerzési eljárás alapján a nyertes ajánlattevő az alábbi példányszámban köteles elkészíteni a dokumentumokat:

- a kivitelezési tervdokumentációt, mely tartalmazza az árazott és az árazatlan költségvetést 6 példányban papír alapon és 1 példányban elektronikusan (PDF/A formátumban), valamint az árazatlan költségvetést 1 példányban elektronikus, szerkeszthető formátumban.

További példányokat a nyertes ajánlattevő térítés ellenében szükség szerint biztosít az ajánlatkérő számára.

Ajánlatkérő az ajánlat benyújtását megelőzően lehetőséget nyújt helyszíni megtekintésre előzetesen egyeztetett időpontba.

VIII. Alkalmassági feltétel:

Feladat ellátásához szükséges megfelelő tervezői jogosultsággal rendelkező munkaerő megléte.

IX. Az ellenszolgáltatás teljesítésének feltételei:

Ajánlatkérő 3 (három) darab részszámla és 1 (egy) darab végszámla benyújtásának lehetőségét biztosítja.

Az első részszámla benyújtásának feltétele: a kivitelezési tervdokumentáció teljes körű átadásakor, mértéke a részletes ajánlati adatlapban meghatározott összeg.

A második részszámla benyújtásának feltétele: a tervezői műszaki irányítás menedzsment tevékenység lezárása (kivitelező szervezettel történő szerződéskötés), mértéke a részletes ajánlati adatlapban meghatározott összeg.

A harmadik részszámla benyújtásának feltétele: tervezői művezetés tevékenység lezárása, a kivitelezési munkák műszaki átadás-átvételi eljárásnak lezárásáig, mértéke a részletes ajánlati adatlapban meghatározott összeg.

A negyedik végszámla benyújtásának feltétele: épületenergetikai tanúsítvány készítése az elkészült kiviteli munkák befejezését követően, mértéke a részletes ajánlati adatlapban meghatározott összeg.

A tervezési díj magában foglalja a tervek teljes körű felhasználási jogának átadására vonatkozó díjat.

Tervező az építési beruházás lezárásáig, azaz a használatbavételi engedély megszerzéséig, valamint a pályázat elszámolásához szükséges szakmai beszámoló elkészítésében köteles együttműködni Ajánlatkérővel.

AZ AJÁNLAT BENYÚJTÁSA

I. Az árajánlatot az alábbi minimális tartalommal kérjük elkészíteni:

1. Az ajánlattevő szervezet/személy adatai (megnevezés, cégazonosító, cím, elérhetőségek: tel., fax, e-mail, képviselő adatai);
2. Alkalmasságot igazoló dokumentumok másolati példányai;
3. A feladat elvégzésének ellenértéke (ajánlati ár), amely a nettó/áfa/bruttó összegek feltüntetésével kerüljön megadásra, az alábbiak szerint:

Nettó Ft + % ÁFA = Bruttó Ft.

A „Részletes árajánlat” című táblázat kitöltésével adja meg részletes árajánlatát;

4. A vállalkozási szerződés adatgyűjtő lapja és nyilatkozata, valamint ajánlati adatlap.

II. Az árajánlat benyújtásának határideje:

2018. december 14. (péntek), 10⁰⁰ óra

III. Az árajánlat benyújtásának módja és helye:

- Az árajánlatokat kérjük elektronikus formában megküldeni a fenti határidőre a muszaki@szigetvar.hu e-mail címre, majd ugyanezen napon Dr. Vass Péter Polgármesternek címezve, egy eredeti példányban, zárt, sértetlen borítékban Szigetvár Város Polgármesteri Hivatal Vagyongazdálkodási és Műszaki Osztályára – postai úton levélben, vagy személyesen benyújtva – eljuttatni a fentebb megadott címünkre (7900 Szigetvár, Zrínyi tér 1. I. em. 112-113. szám).
- A borítékon kérjük feltüntetni: a feladó/benyújtó nevét és címét, valamint az „Árajánlat Önkormányzati étkeztetési fejlesztések támogatásának pályázata tárgyában kiviteli terv készítő szervezet kiválasztása tárgyában” feliratot.

IV. Egyéb feltételek:

- Feltételes beszerzés: Ajánlatkérő felhívja a gazdasági szereplők figyelmét arra, hogy amennyiben valamely meghatározott, ellenőrzési körén kívül eső, bizonytalan jövőbeli esemény az ajánlatok bontását követően bekövetkezik, a beszerzési eljárást eredménytelenné nyilváníthatja.
- Az ajánlatok összeállításával és benyújtásával kapcsolatban felmerülő összes költség Ajánlattevőket terheli. Ajánlattevő tudomásul veszi, hogy Megrendelő a kivitelezési dokumentáción, mint a teljesítés során keletkező, szerzői jogi védelem alá eső alkotáson területi korlátozás nélküli, harmadik személynek átadható felhasználási jogot szerez, megszerzi továbbá azok átdolgozásának jogát is a tervezési díj ellenében. A rendelkezési jog magában foglalja az egyszeri megvalósításon túl a kivitelezési dokumentáció és részletei nyilvánosságra hozatala, a többszörözés, az átdolgozás, a továbbtervezés, a később

felmerülő tulajdonosi igények alapján az épületnek a tervező külön hozzájárulása és egyéb igénye nélküli átalakításának jogát is. Az ajánlati ár a felhasználási jog díját is tartalmazza.

- Nyertes ajánlattevőnek rendelkeznie kell, legkésőbb a szerződéskötés időpontjára, tervezési tevékenységre vonatkozó szakmai felelősségbiztosítással, melynek kártérítési limitértéke minimum 10 millió Ft/káresemény és minimum 20 millió Ft/év. A felelősségbiztosítás megkötését igazoló ajánlatot a szerződéskötéskor be kell mutatni, majd a szerződéskötést követő 10 munkanapon belül a nyertes ajánlattevő köteles a felelősségbiztosítási kötvényt benyújtani ajánlatkérő részére. Ajánlat benyújtásával ajánlattevők e feltételt elfogadják.

Tájékoztatjuk Önt, hogy Szigetvár Város Önkormányzata a fenti tárgyú feladat ellátásra vonatkozóan további árajánlatokat is bekért.

Bízunk benne, hogy sikerült felkeltenünk érdeklődését és megtisztelti önkormányzatunkat azzal, hogy árajánlatot ad.

Felhívjuk szíves figyelmét, hogy az eljárás nem minősül közbeszerzésnek és az ajánlat megadása egyik fél részéről sem jár szerződéskötési kötelezettséggel!

A legkedvezőbb ajánlatot benyújtó ajánlattevővel szemben a szerződés megkötését ajánlatkérő bármikor megtagadhatja.

Szigetvár, 2018. november

Tisztelettel:

Dr. Vass Péter
polgármester

Önkormányzati étkeztetési fejlesztések támogatásának pályázata tárgyában kiviteli terv készítő szervezet kiválasztása.

Részletes árajánlat

| Beszerezés megnevezés és típusa | Megvalósítás részletes szakmai tartalma és elvárt eredmény | Nettó költsége (Ft-ban) | Áfa tartalom (27%) (Ft-ban) | Bruttó költsége (Ft-ban) |
|---|--|-------------------------|-----------------------------|--------------------------|
| Kivitelezési tervdokumentáció elkészítése Tervezői műszaki irányítás menedzsment | Megvalósításhoz szükséges kivitelezési tervdokumentáció, árazott és árazatlan költségvetés teljes körű elkészítése, folyamatos konzultálás építetővel, pályázati felhívásban foglaltak figyelembe vétele, betartása, szükséges adatszolgáltatások, nyilatkozatok összeállítás. | HUF | | |
| Tervezői művezetés | Tervezői műszaki irányítás menedzsment tevékenység, vállalásba adás, kivitelezői versenyeztetésben való részvétel, folyamatos konzultálás építetővel. | HUF | | |
| Épület energetikai tanúsítvány | A kivitelezési munkák műszaki átadás-átvételi eljárásnak lezárásáig. Épületenergetikai tanúsítvány készítése, kiviteli munkák befejezését követően. | HUF | | |
| ÖSSZESEN | | HUF | | |

Nyilatkozom, hogy a tevékenység során felmerülő anyagjellegű költségeket az ellenérték tartalmazza.

Kelt:
Cégszerű aláírás

Ajánlati adatlap

1. Ajánlat tárgya:

Önkormányzati étkeztetési fejlesztések támogatásának pályázata tárgyában kiviteli terv készítő szervezet kiválasztása.

2. Ajánlattevő adatai

| | |
|-------------------------|--|
| Ajánlattevő neve: | |
| Ajánlattevő székhelye: | |
| Telefonszáma/faxszáma: | |
| Adószám: | |
| E-mail elérhetősége: | |
| Ajánlattevő honlapja: | |
| Kapcsolattartó neve: | |
| KKV szerinti minősítés: | |

3. Ellátandó feladatok:

- kivitelezési tervdokumentáció, árazott és árazatlan költségvetés elkészítése;
- tervezési szakaszban a pályázati feltételek maradéktalan teljesítése érdekében közreműködik a szükséges adatszolgáltatások, nyilatkozatok összeállításában;
- tervezői műszaki irányítás menedzsment: vállalásba adás, kivitelezői versenyeztetésben való részvétel;
- tervezői művezetés: a kivitelezési munkák műszaki átadás-átvételi eljárásnak lezárásáig.
- kivitelezési munkák befejezést követően épület energetikai tanúsítvány készítése.

4. Árajánlat:

Nettó Ft + % ÁFA = Bruttó Ft,

azazforint plusz általános forgalmi adó, azaz bruttó HUF.

A fent említett nettó értékek mellett a hatályos 27%-os Áfa-t alkalmaztam.

Az ajánlatom elválaszthatatlan része a részletes árajánlat.

Az ajánlatom a beadástól számított legalább 90 napig érvényes.

Kelt:

.....
Cégszerű aláírás

általános iskola
konyha technológiai korszerűsítés
pályázati tervezői költségvetés

7900 Szigetvár, Rákóczi u. 15. (hrsz.: 22/2)

Építtető:
Szigetvár Város Önkormányzata
(7900 Szigetvár, Zrínyi M. tér 1.)

építész-tervező:
Timár Építész-Mérnök Iroda Kft.
7623 Pécs, Ungvár u. 22.

Timár György
okl. építőmérnök É2-02-0236
☎: 72-511-306
e-mail: timar@timarkft.hu



msz.: 24/2018.

2018. május 25.

építtetői példány

Tartalomjegyzék

építető neve:

címe:

munka megnevezése:

építési helyszín, helyrajzi száma:

Szigetvár Város Önkormányzata

7900 Szigetvár, Zrínyi tér 1.

konyha korszerűsítés

pályázati tervdokumentáció

7900 Szigetvár, Rákóczi u. 15. (hrsz.: 22/2)

- Aláíró címlap
- Tervezői nyilatkozat
- Műszaki leírás
- Költségvetési főösszesítő
- Előkészítés-lebonyolítás munkanem összesítő
- Szakipari munkák költségvetés
- Épületgépészeti költségvetés
- Épületvillamossági költségvetés
- Fotók
- Felmérési alaprajz

aláíró-címlap

építelő neve:

címe:

munka megnevezése:

építési helyszín, helyrajzi száma:

Szigetvár Város Önkormányzata

7900 Szigetvár, Zrínyi tér 1.

konyha korszerűsítés

pályázati tervdokumentáció

7900 Szigetvár, Rákóczi u. 15. (hrsz.: 22/2)

A tervdokumentáció elkészítésében közreműködő tervező(k)
neve, végzettsége, jogosultsága és címe:

felelős építész-tervező: 

Timár György okl. építőmérnök É2-02-0236

Timár Építész-Mérnök Iroda Kft.; 7623 Pécs, Ungvár u. 22.

céges szakmagyakorló névjegyzéki azonosító: DDÉK C-2-625

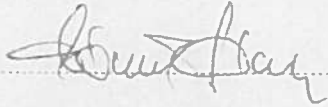
épületvillamossági-tervező: 

Bóza József villamos tervező V-1-02-0011

7632 Pécs, Etelka u. 10.

épületgépész-tervező: 

Kopjár Szilárd épületgépész szakmérnök, gépészmérnök G-02-01390

7624 Pécs, Angster József utca 2/6.

Tervezői nyilatkozat

építtető neve:

címe:

munka megnevezése:

építési helyszín, helyrajzi száma:

Szigetvár Város Önkormányzata

7900 Szigetvár, Zrínyi tér 1.

konyha korszerűsítés

pályázati tervdokumentáció

7900 Szigetvár, Rákóczi u. 15. (hrsz.: 22/2)

Alulírott **Timár György** okl. építőmérnök (Timár Építész-Mérnök Iroda Kft., 7623 Pécs, Ungvár u. 22.; tervezési jogosultság száma: É2-02-0236), mint felelős építész-tervező, tárgyi, munka generál-tervezőjeként nyilatkozom, hogy az általunk tervezett építészeti-műszaki megoldás

- megfelel a vonatkozó jogszabályi előírásoknak, illetve az általános érvényű és eseti előírásoknak,
- megfelel az energetikai előírásoknak és a terv összhangban van az energetikai tanúsítvánnyal,
- nem építési engedélyköteles tevékenység a vonatkozó 312/2012. (XI.8.) Korm. rendelet 1. sz. melléklete alapján.

A tervezett építési tevékenység az alábbi munkanemeket érinti:

- szakipari,
- épületgépészeti és
- épületvillamossági munkák.

Ezen nyilatkozatomat pályázati felhasználásra adom.

Pécs, 2018. május 25.



Timár György okl. építőmérnök É2-02-0236; felelős építész-tervező

műszaki leírás

építető neve:

címe:

munka megnevezése:

építési helyszín, helyrajzi száma:

Szigetvár Város Önkormányzata

7900 Szigetvár, Zrínyi tér 1.

konyha korszerűsítés

pályázati tervdokumentáció

7900 Szigetvár, Rákóczi u. 15. (hrsz.: 22/2)

Előzmények:

A Megrendelő már több éve tervezi a tárgyi iskolai konyha felújítását, de eddig sajnos nem volt rá pénzügyi fedezet. A közelmúltban több kisebb beavatkozás történt, azok halaszthatatlansága miatt, pl. a használati meleg víz (HMV) készítés korszerűsítése, konyhai padlócsere.

Pályázati cél:

A feladatunk az iskolai konyha technológiai, üzemeltetési felújításának megtervezése az energiahatékonyság és a fenntarthatóság figyelembevételével.

Az épület hasznos alapterülete és funkciók:

963,5 m².

Az épület többfunkciós, de azok egymástól jól elkülönítettek.

A földszint keleti részén található a konyhaüzem, a nyugati részen pedig az étkező.

Szintén a földszinten helyezték el a teljes épületet kiszolgáló gépészeti helyiségeket.

Az emeleten tantermek és irodák találhatóak.

A beruházás célja:

Az elavult épületgépészeti és épületvillamossági megoldásokkal üzemelő konyha korszerűsítése, illetve szakipari felújítása, a fenntartási költségek csökkentése.

Építészeti-műszaki kialakítás:

Az épületben alaprajzi változtatást nem tervezünk.

A tervezett építési munkák jellege miatt a helyszínrajz, az emeleti alaprajz, a homlokzatok és a metszetek elhagyhatók voltak.

Az épületgépészeti és épületvillamossági munkák korszerűsítésnek minősülnek, a szakipari munkák pedig felújításnak, kivéve a zöldség-előkészítő ablakcseréje, ami szintén korszerűsítés.

Tervezett munkák:

- ablakcsere a zöldség-előkészítőben,
2 db 90/180 ($U_w < 1,15 \text{ W/m}^2\text{K}$) műanyag profil, rés-szellőzővel
- átadó ablak csere, fele-fele osztott átadó ajtó-ablakra, műanyag profil, alsó rész tömör, átadó pult felett feltolható, felül fix
- padozat csere, alatta üzemi víz elleni kent szigeteléssel:
 - fekete mosogató, zöldség-előkészítő, húselőkészítő, előtér-wc, közlekedő,
- belső ajtók cseréje,
- vakolat helyreállítás a nyílászáró csere után,
- ahol padozatcsere ott oldalfali csempeburkolat bontás és újra csempézés, alatta üzemi víz elleni kent szigeteléssel.
- a szellőztetőrendszer korszerűsítése, teljes csere
- épületvillamossági rendszerkorszerűsítés.

A kiszolgáló helyiségekben is padozat csere történik.

Minden helységben tisztasági festés az oldalfalakon és a mennyezeten.

Pécs, 2018. május 25.



Timár György okl. építőmérnök É2-02-0236; felelős építész-tervező

Költségvetési főösszesítő

Munka megnevezése:

Általános iskola konyha technológiai korszerűsítés

Munka helyszíne:

7900 Szigetvár, Rákóczi u. 15. (hrsz.: 22/2)

Összeállította:

Timár Építész-Mérnök Iroda Kft.

7623 Pécs, Ungvár u. 22.

Timár György okl. építőmérnök
szakági tervezők bevonásával



Kelt:

2018. május 25.

| Munkanem megnevezése | Anyag | Dij |
|---|-------------------|-------------------|
| előkészítés, lebonyolítás | 0 | 1 590 000 |
| épületgépészet | 9 478 215 | 1 633 750 |
| épületvillamosság | 1 359 166 | 1 613 171 |
| szakipari munkák | 5 028 727 | 3 884 008 |
| Munka munkanemei összesen, nettó: | 15 866 108 | 8 720 929 |
| + 27 % ÁFA | 4 283 849 | 2 354 651 |
| Munka munkanemei összesen, bruttó: | 20 149 957 | 11 075 580 |
| Munka mindösszesen, bruttó: | 31 225 537 | |

Előkészítés-lebonyolítás munkanem összesítő:

Munka megnevezése:

Általános iskola konyha technológiai korszerűsítés

Munka helyszíne:

7900 Szigetvár, Rákóczi u. 15. (hrsz.: 22/2)

Összeállította:

Timár Építész-Mérnök Iroda Kft.

7623 Pécs, Ungvár u. 22.

Timár György okl. építőmérnök
szakági tervezők bevonásával



Kelt:

2018. május 25.

| Ssz. | Tételszám Tételkiírás | Egységre jutó | | A tétel ára összesen | |
|------|--|---------------|-----------|----------------------|------------------|
| | | Anyag | Munkadíj | Anyag | Munkadíj |
| | Pályázat előkészítés, megvalósíthatósági tanulmány | | | | |
| 0. | Pályázati tervdokumentáció elkészítés, energetikai tanúsítvány aktualizálása | 1 db | 0 100 000 | 0 | 100 000 |
| 1. | Épületgépészet Kiviteli terv készítés díja | 1 db | 0 450 000 | 0 | 450 000 |
| 2. | Épületgépészet Üzembe helyezés és légtechnikai beszabályozás költsége | 1 db | 0 400 000 | 0 | 400 000 |
| 3. | Műszaki ellenőrzés Minden szakágra | 1 db | 0 400 000 | 0 | 400 000 |
| 4. | Épületvillamosság Kiviteli terv készítés díja | 1 db | 0 160 000 | | 160 000 |
| 5. | Szaki munkák Kiviteli terv készítés díja | 1 db | 0 80 000 | 0 | 80 000 |
| 6. | Szaki munkák tervezői művezetés minden szakágra | 1 db | 0 150 000 | 0 | 150 000 |
| | Előkészítés összesen: | | | 0 | 1 590 000 |
| | + 27 % ÁFA | | | 0 | 429 300 |
| | Előkészítés mindösszesen: | | | 0 | 2 019 300 |

építész szakági munkanem összesítő:

Munka megnevezése:

Általános iskola konyha technológiai korszerűsítés

Munka helyszíne:

7900 Szigetvár, Rákóczi u. 15. (hrsz.: 22/2)

Összeállította:

Timár Építész-Mérnök Iroda Kft.

7623 Pécs, Ungvár u. 22.

Timár György okl. építőmérnök

szakági tervezők bevonásával



Kelt:

2018. május 25.

| Ssz. | Megnevezés | Anyagköltség | Díjköltség |
|------|---|------------------|------------------|
| 21 | Irtás, föld- és sziklamunka | 120 000 | 86 400 |
| 36 | Vakolás és rabilolás | 2 049 | 32 139 |
| 42 | Hideg- és melegburkolatok készítése, aljzat előkészítés | 1 318 474 | 3 017 054 |
| 44 | Fa- és műanyag szerkezet elhelyezése | 1 522 905 | 96 449 |
| 45 | Fém nyílászáró és épületlakatos szerkezet elhelyezése | 1 295 726 | 18 300 |
| 47 | Felületképzés | 78 830 | 318 042 |
| 48 | Szigetelés | 643 961 | 311 844 |
| 50 | Beépített berendezési tárgyak elhelyezése | 46 782 | 3 780 |
| | Összesen (HUF) | 5 028 727 | 3 884 008 |

Írtás, föld- és sziklamunka

| Sz. | Tételszám | Tétel szövege | Menny. | Egység | Anyag egységár | Díj egységére | Anyag összesen | Díj összesen | Megjegyzés | ÉNGY kód | Norma |
|-----|-------------|--|--------|----------------|-------------------|------------------|-------------------|-----------------|------------|--------------|-------|
| 1 | 21-011-11.4 | Építési törmelék konténeres elszállítása, lerakása, lerakóhelyi díjjal, 6,0 m ³ -es konténerbe | 4 | db | 30000 | 0 | 120000 | 0 | [ÖN] | 210110016774 | |
| 2 | 21-011-12 | Munkahelyi depóniából építési törmelék konténerbe rakása, kézi erővel, önálló munka esetén elszámolva, konténer szállítás nélkül | 24 | m ³ | 0 | 3600 | 0 | 86400 | [ÖN] | 210110016825 | |
| | | Munkanem összesen (HUF) | | | | | 120000 | 86400 | | | |

Vakolás és rabicolás

| Ssz. | Tételszám | Tétel szövege | Menny. | Egység | Anyag egységár | Díj egységre | Anyag összesen | Díj összesen | Megjegyzés | ÉNGY kód | Normai |
|--------------------------------|------------------------|---|--------|--------|----------------|--------------|----------------|--------------|-----------------|--------------|--------|
| 1 | 36-090-1.1.3-0550040 | Vakolathavítás oldalfalon, téglá-, beton-, kőfelületen vagy építőlemezén, a meglazult, sérült vakolat előzetes leverésével, hiánypótlás 25% felett. Hvb8-mc. | 6,45 | m2 | 226 | 3420 | 1458 | 22059 | [ÖN] [0-6-jelű] | 360900130001 | 1, |
| 2 | 36-090-1.3.1.3-0550040 | Vakolathavítás mennyezeten, sík vasbeton téglabetétes, téglatalcás földemen, íves boltozaton vagy építőelemen a meglazult, sérült vakolat leverésével, hiánypótlás 25 % felett. Hvb8-mc. beltéri vakoló | 2,8 | m2 | 211 | 3600 | 591 | 10080 | [ÖN] [0-6-jelű] | 360900130122 | 1 |
| Munkanem összesen (HUF) | | | | | | | 2049 | 32139 | | | |

Fa- és műanyag szerkezet elhelyezése

| Szr. | Tételszám | Tétel szövege | Menny. | Egység | Anyag cvszár | Díj cvszár | Anyag összesen | Díj összesen | Megjegyzés | ÉNGY kód | Normai |
|------|--------------------------------|--|--------|----------------|-----------------|---------------|-------------------|-----------------|-----------------------|--------------|--------|
| | 1 | 44-002-1.3.2.1-0120115 | 2 | db | 88600 | 4980 | 177200 | 9960 | [ÖN] [0] | 440021251722 | 1, |
| | | Fa kültéri nyílászárók: hőszigetelt, fokozott légzárású ablak elhelyezése, előre kihagyott falnyílásba, (szerelvényezéssel, illesztéssel), 4,00 m kerület feletti, bukó-nyíló, KIRÁL YFA PLUSZ egyszárnyú bukó-nyíló ablak, U = 1,1 W/m ² K lazúros, hosszoldás nélküli 90 x 180 cm | | | | | | | | | |
| | 2 | 44-000-1.2 | 3,24 | m ² | 0 | 1050 | 0 | 3402 | [ÖN] [0] | 440000355525 | 0, |
| | | Fa vagy műanyag nyílászáró szerkezetek bontása, ajtó, ablak vagy kapu, 2,01-4,00 m ² között | | | | | | | | | |
| | 3 | 44-002-2-0184115 | 1,8 | m | 4725 | 1080 | 8505 | 1944 | [ÖN] [0 jelű] | 440022290373 | 0, |
| | | Fa ablakdeszka, könyöklő, elhelyezése (szereléssel), Ablakdeszka, (belső párkány) AD 260 Anyagminőség: S64, T68 | | | | | | | | | |
| | 4 | 44-002-3 | 9 | m | 2300 | 840 | 20700 | 7560 | [ÖN] [0] | 440022920855 | 0, |
| | | Lécék, kiegészítők elhelyezése (beépítéssel) | | | | | | | | | |
| | 5 | 44-000-1.2 | 16 | m ² | 0 | 1050 | 0 | 16800 | [ÖN] [4 (4db bontás)] | 440000355525 | 0, |
| | | Fa vagy műanyag nyílászáró szerkezetek bontása, ajtó, ablak vagy kapu, 2,01-4,00 m ² között | | | | | | | | | |
| | 6 | 44-000-1.1 | 3,78 | m ² | 0 | 1650 | 0 | 6237 | [ÖN] [1] | 440000355513 | 0, |
| | | Fa vagy műanyag nyílászáró szerkezetek bontása, ajtó, ablak vagy kapu, 2,00 m ² -ig | | | | | | | | | |
| | 7 | 44-000-1.3 | 8,82 | m ² | 0 | 900 | 0 | 7938 | [ÖN] [2] | 440000355530 | 0, |
| | | Fa vagy műanyag nyílászáró szerkezetek bontása, ajtó, ablak vagy kapu, 4,01-6,00 m ² között | | | | | | | | | |
| | 8 | 44-000-1.2 | 3,15 | m ² | 0 | 1050 | 0 | 3308 | [ÖN] [3] | 440000355525 | 0, |
| | | Fa vagy műanyag nyílászáró szerkezetek bontása, ajtó, ablak vagy kapu, 2,01-4,00 m ² között | | | | | | | | | |
| | 9 | 44-012-0 | 3 | db | 303000 | 3660 | 909000 | 10980 | [E] [4 jelű] | | 1, |
| | | Műanyag nyílászárók, feltöltős ablak elhelyezése előre kihagyott falnyílásba, tömítés nélkül (szerelvényezve, finombeállítás), 4,00 m kerületig, nem hőszigetelt profil, vízestéri 200x200 | | | | | | | | | |
| | 10 | 44-012-0 | 1 | db | 226000 | 3660 | 226000 | 3660 | [E] [5 jelű] | | 1, |
| | | Műanyag nyílászárók, feltöltős ablak elhelyezése előre kihagyott falnyílásba, tömítés nélkül (szerelvényezve, finombeállítás), 4,00 m kerületig, nem hőszigetelt profil, vízestéri 140x200 | | | | | | | | | |
| | 11 | 44-012-0 | 1 | db | 149000 | 3660 | 149000 | 3660 | [E] [6 jelű] | | 1, |
| | | Műanyag nyílászáró, belső ajtó elhelyezése előre kihagyott falnyílásba, tömítés nélkül (szerelvényezve, finombeállítás), nem hőszigetelt profil, vízestéri 100x210 | | | | | | | | | |
| | 12 | 44-002-3 | 25 | m | 1300 | 840 | 32500 | 21000 | [ÖN] [műanyag] | 440022920855 | 0, |
| | | Lécék, kiegészítők elhelyezése (beépítéssel) | | | | | | | | | |
| | Munkanem összesen (HUF) | | | | | | 1522905 | 96449 | | | |

Fém nyílászáró és épületlakatos szerkezet elhelyezése

| Ssz. | Tételszám | Tétel szövege | Menny. | Egység | Anyag egységár | Díj egységre | Anyag összesen | Díj összesen | Megjegyzés | ÉNGY kód | Normatívó |
|------|-----------|--|--------|--------|-------------------|-----------------|-------------------|-----------------|--------------|----------|-----------|
| | 1 | 45-001-000.00.0.0.0 | 2 | db | 383921 | 4560 | 767842 | 9120 | [E] [2 jelű] | | 1.52 |
| | 0 | Komplett vízestéri korr. acél tokos ajtók elhelyezése, korrozióálló: küszöbbel, szerelvényekkel, zárral, norm. kilinccsel 2100x2100 mm | | | | | | | | | |
| | 2 | 45-001-000.00.0.0.1 | 2 | db | 164334 | 3060 | 328668 | 6120 | [E] [1 jelű] | | 1.02 |
| | 1 | Komplett vízestéri korr. acél tokos ajtók elhelyezése, korrozióálló: küszöbbel, szerelvényekkel, zárral, norm. kilinccsel 900x2100 mm | | | | | | | | | |
| | 3 | 45-001-000.00.0.0.2 | 1 | db | 199216 | 3060 | 199216 | 3060 | [E] [3 jelű] | | 1.02 |
| | 2 | Komplett vízestéri korr. acél tokos ajtók elhelyezése, korrozióálló: küszöbbel, szerelvényekkel, zárral, norm. kilinccsel 1500x2100 mm | | | | | | | | | |
| | | Munkanem összesen (HUF) | | | | | 1295726 | 18300 | | | |

Felületképzés

| Szr. | Tételszám | Tétel szövege | Menny. | Egység | Anyag egysége | Díj egységre | Anyag összesen | Díj összesen | Megjegyzés | ÉNGY kód | Norma |
|--------------------------------|-----------------------------------|---|--------|--------|------------------|-----------------|-------------------|---------------|---|--------------|-------|
| 1 | 47-000- 1.21.7.1.2- 0415512 | Belső festéseknél felület előkészítése, rész munkák: glettelés, gipszes glettel, vakolt felületen, tagolt felületen, Baumit FinoBello, gipszes glet, 0-10 mm-es vastagságban, Cikkszám: 951720 | 271,83 | m2 | 122 | 450 | 33163 | 122324 | [ÖN] [nyílászárók körüli javításokkal] | 470004076123 | 0 |
| 2 | 47-011- 15.1.1.2- 0150244 | Diszperziós festés műanyag bázisú vizes- diszperziós fehér vagy gyárilag színezett festékkel, új vagy régi lekapart, előkészített alapfelületen, vakolaton, két rétegben, tagolt sima felületen, SAKRET DFI diszperziós beltéri festék II. színcsoport | 271,83 | m2 | 168 | 720 | 45667 | 195718 | [ÖN] | 470112924364 | 0 |
| Munkanem összesen (HUF) | | | | | | | 78830 | 318042 | | | |

Szigetelés

| Ssz. | Tételszám | Tétel szövege | Menny. | Egység | Anyag egységár | Díj egységre | Anyag összesen | Díj összesen | Megjegyzés | ÉNGY kód | Norma |
|--------------------------------|--------------------|--|--------|--------|-------------------|-----------------|-------------------|-----------------|--|--------------|-------|
| 1 | 48-014-1.1 | Bevonatszigetelés aljzatának portalanítása és előnedvesítése, vízszintes vagy függőleges felületen | 170,09 | m2 | 0 | 90 | 0 | 15308 | [ÖN] | 480140585684 | 0, |
| 2 | 48-014-2.1-0216002 | Szigetelőhabarcs vagy műanyagbázisú bevonatszigetelés aljzatának alapozása nedvszívó felületeknél, vízszintes vagy függőleges felületen, egy rétegben, tapadóhiddal, vizes diszperziós bázisú alapozóval, MUREXIN LF 1 mélyalapozó | 33,35 | m2 | 312 | 60 | 10405 | 2001 | [ÖN] | 480140585735 | 0, |
| 3 | 48-014-7.4-0313001 | Üzemi-használati víz elleni, víznyomásnak nem kitett helyzetű, kerámia vagy GRES lapburkolat alatti padlószigetelés bevonatszigeteléssel, két rétegben, minimum 2,0 mm száraz rétegvastagságú kétkomponensű szigetelőhabarccsal, glettvassal vagy simítóval felhordva, MAPEI Mapelastic kétkomponensű, cementkötésű, kenhető vízszigetelő habarcs | 53,48 | m2 | 3474 | 1560 | 185790 | 83429 | [ÖN] | 480140586132 | 0, |
| 4 | 48-014-4.4-0313001 | Üzemi-használati víz elleni, víznyomásnak nem kitett helyzetű, kerámia vagy GRES lapburkolat alatti függőleges falszigetelés bevonatszigeteléssel, két rétegben, minimum 2,0 mm száraz rétegvastagságú kétkomponensű szigetelőhabarccsal, glettvassal vagy simítóval felhordva, MAPEI Mapelastic kétkomponensű, cementkötésű, kenhető vízszigetelő habarcs | 116,61 | m2 | 3474 | 1740 | 405103 | 202901 | [ÖN] [falszigetelés] | 480140585856 | 0, |
| 5 | 48-014-2.1-0216002 | Szigetelőhabarcs vagy műanyagbázisú bevonatszigetelés aljzatának alapozása nedvszívó felületeknél, vízszintes vagy függőleges felületen, egy rétegben, tapadóhiddal, vizes diszperziós bázisú alapozóval, MUREXIN LF 1 mélyalapozó | 116,61 | m2 | 312 | 60 | 36382 | 6997 | [ÖN] [falszigetelés] | 480140585735 | 0, |
| 6 | 48-014-2.1-0216002 | Szigetelőhabarcs vagy műanyagbázisú bevonatszigetelés aljzatának alapozása nedvszívó felületeknél, vízszintes vagy függőleges felületen, egy rétegben, tapadóhiddal, vizes diszperziós bázisú alapozóval, MUREXIN LF 1 mélyalapozó | 20,13 | m2 | 312 | 60 | 6281 | 1208 | [ÖN] [meglévő padló és új fal szig. hajlakkalakítás a] | 480140585735 | 0, |
| Munkanem összesen (HUF) | | | | | | | 643961 | 311844 | | | |

Beépített berendezési tárgyak elhelyezése

| Ssz. | Tételszám | Tétel szövege | Menny. | Egység | Anyag egységre | Díj egységre | Anyag összesen | Díj összesen | Megjeg yzés | ÉNGY kód | Normaid |
|------|-------------------------|---|--------|--------|-------------------|-----------------|-------------------|-----------------|----------------|--------------|---------|
| 1 | 50-000-12 | Munkalap bontása | 6 | m2 | 0 | 300 | 0 | 1800 | [ON] | 500000589575 | 0, |
| 2 | 50-002-1.12- 0010242 | Beépített konyhabútorok munkalapjának elhelyezése, Munkalap töltés | 6 | m2 | 7797 | 330 | 46782 | 1980 | [ON] | 500020592584 | 0,1 |
| | | Munkanem összesen (HUF) | | | | | 46782 | 3780 | | | |

KÖLTSÉGVETÉS FŐSSZESÍTŐ

| <i>Ssz.</i> | <i>Megnevezés</i> | <i>Anyagköltség</i> | <i>Díjköltség</i> |
|-------------|------------------------------|---------------------|-------------------|
| 1 | Építmény közvetlen költségei | 9 478 215 | 1 633 750 |
| 2.1 | ÁFA vetítési alap | | 11 111 965 |
| 2.2 | ÁFA | 27% | 3 000 231 |
| 3 | A munka ára (HUF) | | 14 112 196 |

MUNKANEM ÖSSZESÍTŐ

| <i>Ssz.</i> | <i>Megnevezés</i> | <i>Anyagköltség</i> | <i>Díjköltség</i> |
|-----------------------|----------------------------------|---------------------|-------------------|
| 57 | Technológiai légtechnikai munkák | 355 216 | 9 310 |
| 83 | Szellőztető berendezések | 1 910 999 | 1 451 940 |
| 84 | Légkondicionáló berendezések | 7 212 000 | 172 500 |
| Összesen (HUF) | | 9 478 215 | 1 633 750 |

| Ssz. | Tételszám | Egységre jutó | | A tétel ára összesen | | |
|--------------------------------|--|---------------|---------|----------------------|--------------|----------|
| | | Tételkiírás | Anyag | Munkadíj | Anyag | Munkadíj |
| 1 | 57-015-12.2-0437170 (ÖN) Nagykonyhai elszívóernyő elhelyezése, 2 m2 felület felett, AEROPRODUKT ZSF-INOX nagykonyhai elszívó ernyő, légfüggönnyel, LxA=2000x1100 mm, Csz.: APZSFKO20001100 | 1 db | 355 216 | 9 310 | 355 216 | 9 310 |
| Munkanem összesen (HUF) | | | | 355 216 | 9 310 | |

| Ssz. | Tételszám | Egységre jutó | | A tétel ára összesen | |
|--------------------------------|---|---------------|---------|----------------------|------------------|
| | | Tételkiírás | Anyag | Munkadíj | Anyag |
| 1 | 83-001-1.3.2-0810107 (ÖN) | | | | |
| | Négyszög keresztmetszetű légcsatorna és idomaik szerelése, tartószerkezet nélkül, légcsatorna horganyzott acéllemezéből, lemezvastagság: 0,9 mm, 501-1000 mm oldalhosszúság között, AEROPRODUKT VL egyenes légcsatorna, horganyzott acéllemezéből, 0,9 mm, 2,5 nyomásfokozat, oldalhossz:501-1000 mm, Csz.: APVL012509 | | | | |
| | 76 m ² | 6 158 | 8 120 | 468 008 | 617 120 |
| 2 | 83-001-1.4.2-0820507 (ÖN) | | | | |
| | Négyszög keresztmetszetű légcsatorna és idomaik szerelése, tartószerkezet nélkül, légcsatorna idomok horganyzott acéllemezéből, (ív, könyök, kitérő, elágazó, "T", szűkítő, átmeneti, légrács felvételére alkalmas idomok) lemezvastagság: 0,9 mm, 501-1000 mm oldalhosszúság között, AEROPRODUKT VL légcsatorna idom, horganyzott acéllemezéből, 0,9 mm, 2,5 nyomásfokozat, oldalhossz:501-1000 mm, Csz.: APVLIDOM2509 | | | | |
| | 25 m ² | 8 560 | 8 995 | 214 000 | 224 875 |
| 3 | 83-001-2.1.3-0830012 (ÖN) | | | | |
| | Kör keresztmetszetű légcsatorna és idomaik szerelése, tartószerkezet nélkül, spirálkorcolt lemezcső, horganyzott acéllemezéből, NÁ 280-450 mm között, AEROPRODUKT SPIKO spirálkorcolt lemezcső borda nélkül, horganyzott acéllemezéből, v=0,5 mm, NÁ 300 mm, Csz.: APSPIKOBNO5300 | | | | |
| | 45 m | 2 683 | 3 885 | 120 735 | 174 825 |
| 4 | 83-001-2.3.3.4-0867615 (ÖN) | | | | |
| | Kör keresztmetszetű légcsatorna és idomaik szerelése, tartószerkezet nélkül, horganyzott acéllemez idomok, spirálkorcolt vagy hajlítható lemezcsőhöz, NÁ 280-450 mm között, légrács felvételére alkalmas idom, ROSENBERG VF11, légrács felvételére alkalmas idom, NÁ 315, AxB = 300x100, Csz.: 35002114 | | | | |
| | 10 db | 2 798 | 5 880 | 27 980 | 58 800 |
| 5 | 83-001-2.3.3.8-0867050 (ÖN) | | | | |
| | Kör keresztmetszetű légcsatorna és idomaik szerelése, tartószerkezet nélkül, horganyzott acéllemez idomok, spirálkorcolt vagy hajlítható lemezcsőhöz, NÁ 280-450 mm között, ív, könyök idom, ROSENBERG VF04 90 fokos könyök, horganyzott acéllemezéből, NÁ 350 mm, Csz.: 35002507 | | | | |
| | 14 db | 3 984 | 5 880 | 55 776 | 82 320 |
| 6 | 83-002-2.5.1.2-0115156 (ÖN) | | | | |
| | Kör keresztmetszetű mennyezeti befúvók vagy elszívók felszerelése légcsatornára, ill. csatlakozó dobozra, NÁ 351-560 mm között, LINDAB COMFORT LCA mennyezeti befúvó-elszívó, horganyzott acéllemezéből, RAL 9010, LCA-400 | | | | |
| | 25 db | 21 780 | 6 160 | 544 500 | 154 000 |
| 7 | 83-007-008.1.6-0000000 | | | | |
| | Légkezelő automatika rendszer beépítve érzékelőkkel kompletten | | | | |
| | 1 db | 480 000 | 140 000 | 480 000 | 140 000 |
| Munkanem összesen (HUF) | | | | 1 910 999 | 1 451 940 |

| Ssz. | Tételszám | Egységre jutó | | A tétel ára összesen | |
|--------------------------------|---------------------------------|--|---------|----------------------|----------------|
| | | Tételkiírás | Anyag | Munkadíj | Anyag |
| 1 | 84-003-005.1.2.1-0000000 | <p>SALDA gyártmányú (Szállító: SIG Air Handling Hungary Kft.) AmberAir 8-KR MD50+ CX S típusú légkezelő berendezés, kereszt-ellenáramú hőcserélővel, hőcserélő hatékonyság 80-90%, elszívott levegő hőmérsékletét átadja a beszívott hideg levegőnek és részben azt felmelegíti. Ezáltal jóval kevesebb fűtési energia igénye van a légcserélésnek. A berendezés kielégíti az ErP energiahatékonyságról szóló rendeletet. Berendezés tartalmazza: ECM motoros ventilátor 2db Szűrő 2db Komplet automatika Légcsappantyú a hőcserélő kikerülésére Keresz-ellenáramú hőcserélő</p> <p><i>Megjegyzés: Az ár tartalmazza a helyszínrre szállítást, automatikával kompletten.</i></p> | | | |
| | 1 db | 7 212 000 | 172 500 | 7 212 000 | 172 500 |
| Munkanem összesen (HUF) | | | | 7 212 000 | 172 500 |

Bózsaterv Bt.

TINÓDI LANTOS S. ÁLTALÁNOS ISKOLA
7900 Szigetvár, Rákóczi u. 15. sz.
Hrsz.: 22/2

Konyha felújítása villamos munkái.
(Pályázati költségvetés)

Készült: TERC VIP programmal
Valamennyi megnevezett anyag azonos, vagy megegyező!

Tel.: +36 20 9663693
Email: bozsatervbt@hdsnet.hu

Munkasz.: 18-XX09.
Kelt: 2018.05.25.

| Megnevezés | Anyagköltség | Díjköltség |
|----------------------------------|--------------|------------|
| 1. Építmény közvetlen költsége | 1.359.166 | 1.613.171 |
| 1.1 Közvetlen önköltség összesen | 1.359.166 | 1.613.171 |
| 2.1 ÁFA vetítési alap | | 2.972.337 |
| 2.2 Áfa | 27.00% | 802.531 |
| 3. A munka ára | | 3.774.868 |

BÓZSATERV
Műszaki Tervező és Szolgáltató Bt.
7632 Pécs, Etelka u. 10.
Telefon: 72/ 440-314
Adószám: 20064282-9-02
Szám: 00400113/11013910

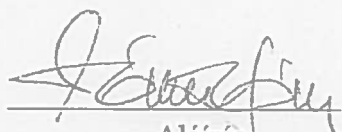
Aláírás

| Ssz. | Tételszám Tételkiírás | Egységre jutó | A tétel ára összesen | |
|------|---|---------------------------|----------------------|----------|
| | | | Anyag | Munkadíj |
| 1 | 33-000-54 Horonyvésés téglafalban, 8 cm2 keresztmetszetig 250 m | Anyag 0 Munkadíj 430,5 | 0 | 107.625 |
| 2 | 33-000-55 Horonyvésés téglafalban, 8,01-16,00 cm2 keresztmetszet között 80 m | Anyag 0 Munkadíj 487,9 | 0 | 39.032 |
| 3 | 33-000-56 Horonyvésés téglafalban, 16,01-24,00 cm2 keresztmetszet között 30 m | Anyag 0 Munkadíj 631,4 | 0 | 18.942 |
| 4 | 33-000-57 Horonyvésés téglafalban, 24,01-50,00 cm2 keresztmetszet között 20 m | Anyag 0 Munkadíj 918,4 | 0 | 18.368 |
| 5 | 33-000-70 Fészekvésés dobozok részére téglafalban, 55 - 78 mm átmérő között, 30 mm mélységig 65 db | Anyag 0 Munkadíj 287 | 0 | 18.655 |
| 6 | 33-000-76 Fészekvésés dobozok részére téglafalban, 700 x 400 mm-es, 100 mm mélységig 1 db | Anyag 0 Munkadíj 2.296 | 0 | 2.296 |
| 7 | 71-000-1.1.1 (1) ÖN Vezetékek, kábelek és szerelvények bontása; védőcső leszerelése műanyag csőből, falhoronyból 60 m | Anyag 0 Munkadíj 315,7 | 0 | 18.942 |
| 8 | 71-000-1.1.2 (2) ÖN Vezetékek, kábelek és szerelvények bontása; védőcső leszerelése műanyag csőből, tartószerkezetről 30 m | Anyag 0 Munkadíj 200,9 | 0 | 6.027 |
| 9 | 71-000-1.3.1 (7) ÖN Vezetékek, kábelek és szerelvények bontása; PVC védőcső leszerelés tartószerkezetről, DN 100-ig 20 m | Anyag 0 Munkadíj 315,7 | 0 | 6.314 |
| 10 | 71-000-1.5.1 (11) ÖN Vezetékek, kábelek és szerelvények bontása; vörösréz vagy alumínium vezeték leszerelése védőcsőből kihúzva, 10 mm2-ig 100 m | Anyag 0 Munkadíj 86,1 | 0 | 8.610 |

| Ssz. | Tételszám Tételkiírás | Egységre jutó | A tétel ára összesen | |
|------|---|-----------------------------|----------------------|----------|
| | | | Anyag | Munkadíj |
| 11 | 71-000-1.5.2 (12) ÖN Vezetékek, kábelek és szerelvények bontása; vörösréz vagy alumínium vezeték leszerelése védőcsőből kihúzva, 11-120 mm ² 60 m | Anyag 0 Munkadíj 258,3 | 0 | 15.498 |
| 12 | 71-000-1.6 (14) ÖN Vezetékek, kábelek és szerelvények bontása; kábelszerű vezeték leszerelése tartószerkezetről 1.200 m | Anyag 0 Munkadíj 430,5 | 0 | 516.600 |
| 13 | 71-000-1.9.1 (25) ÖN Vezetékek, kábelek és szerelvények bontása; süllyesztett tartozékok bontása, fa vagy fémszekrények, 300x300x80 mm méretig 3 db | Anyag 0 Munkadíj 717,5 | 0 | 2.153 |
| 14 | 71-000-1.10 (27) ÖN Vezetékek, kábelek és szerelvények bontása; áramköri elosztók, fogyasztásmérő szekrények 2 db | Anyag 0 Munkadíj 1.492,4 | 0 | 2.985 |
| 15 | 71-000-1.11 (28) ÖN Vezetékek, kábelek és szerelvények bontása; kapcsolók, csatlakozó aljzatok, falifoglatok, csengők, reduktorok, erős- vagy gyengeáramú nyomók, termosztátok, lépcsőházi automaták, jelzők leszerelése 6 db | Anyag 0 Munkadíj 430,5 | 0 | 2.583 |
| 16 | 71-000-1.12 (29) ÖN Vezetékek, kábelek és szerelvények bontása; ipari kapcsolók, ipari csatlakozók leszerelése 3 db | Anyag 0 Munkadíj 1.148 | 0 | 3.444 |
| 17 | 71-000-1.13 (30) ÖN Vezetékek, kábelek és szerelvények bontása; mindennemű fényforrás és lámpatest leszerelése 12 db | Anyag 0 Munkadíj 717,5 | 0 | 8.610 |
| 18 | 71-000-1.14 (31) ÖN Vezetékek, kábelek és szerelvények bontása; biztosító, elosztóablák (tokozott is), jelzőberendezések leszerelése 1 db | Anyag 0 Munkadíj 1.435 | 0 | 1.435 |
| 19 | 71-000-3.2 (39) ÖN Berendezési tárgyak leszerelése, motorok kikötése 2 db | Anyag 0 Munkadíj 287 | 0 | 574 |
| 20 | 71-000-4.3 (42) ÖN Hőkészülékek leszerelése, tűzhelyek, sütők 1 db | Anyag 0 Munkadíj 2.181,2 | 0 | 2.181 |

| Ssz. | Tételszám Tételkiírás | Egységre jutó | A tétel ára összesen | |
|------|---|-------------------------------|----------------------|----------|
| | | | Anyag | Munkadíj |
| 21 | 71-001-1-0110313 Védőcső elhelyezése előre elkészített horonyba, műanyag csőből, elágazó dobozokkal, belső átmérő: 11-16 mm UNI típusú elektromos szerelőcső, átmérő 13,5 mm 120 m | Anyag 143 Munkadíj 401,8 | 17.160 | 48.216 |
| 22 | 71-001-1-0110316 Védőcső elhelyezése előre elkészített horonyba, műanyag csőből, elágazó dobozokkal, belső átmérő: 11-16 mm UNI típusú elektromos szerelőcső, átmérő 16 mm 160 m | Anyag 166,4 Munkadíj 401,8 | 26.624 | 64.288 |
| 23 | 71-001-2-0110329 Védőcső elhelyezése előre elkészített horonyba, műanyag csőből, elágazó dobozokkal, belső átmérő: 21-29 mm UNI típusú elektromos szerelőcső, átmérő 29 mm 60 m | Anyag 396,5 Munkadíj 602,7 | 23.790 | 36.162 |
| 24 | 71-001-2-0110429 Védőcső elhelyezése előre elkészített horonyba, műanyag csőből, elágazó dobozokkal, belső átmérő: 21-29 mm ELS típusú páncélszerű szerelőcső, átmérő 32 mm 28 m | Anyag 611 Munkadíj 602,7 | 17.108 | 16.876 |
| 25 | 71-001-2.2 (24) ÖN Hajlékonyfalú műanyag páncélcső (betonba önthető) elhelyezése előre elkészített tartóra, falhoronyba, öntött betonba (köpenyburkolatú műanyag gégecső kivétel), Névleges méret: 21-29 mm 20 m | Anyag 41,6 Munkadíj 516,6 | 832 | 10.332 |
| 26 | 71-001-51-0121101 Elágazó doboz illetve szerelvénydoboz elhelyezése süllyesztve, fészekvéséssel HYDRO-THERM beltéri süllyeszthető műanyag doboz, MÜDS 100 fedéllel, fehér, Kód: MÜDS 100 5 db | Anyag 102,7 Munkadíj 602,7 | 514 | 3.014 |
| 27 | 71-002-1-0210002 Szigetelt vezeték elhelyezése védőcsőbe húzva vagy vezetékcsatornába fektetve, réz vagy alumínium érrel, leágazó kötésekkel, szigetelés méréssel, a szerelvényekhez csatlakozó vezetékvégek bekötése nélkül, keresztmetszet: 0, 5-2,5 mm ² Mcu 450/750V 1x1,5 mm ² , tömör vezetővel, /H07V-U/ 950 m | Anyag 22,1 Munkadíj 57,4 | 20.995 | 54.530 |
| 28 | 71-002-1-0210003 Szigetelt vezeték elhelyezése védőcsőbe húzva vagy vezetékcsatornába fektetve, réz vagy alumínium érrel, leágazó kötésekkel, szigetelés méréssel, a szerelvényekhez csatlakozó vezetékvégek bekötése nélkül, keresztmetszet: 0, 5-2,5 mm ² Mcu 450/750V 1x2,5 mm ² , tömör vezetővel, /H07V-U/ 600 m | Anyag 33,8 Munkadíj 57,4 | 20.280 | 34.440 |

| Ssz. | Tételszám Tételkiírás | Egységre jutó | A tétel ára összesen | |
|------|---|-------------------------------|----------------------|----------|
| | | | Anyag | Munkadíj |
| 29 | 71-002-1.2-0210004 (2) ÖN Szigetelt vezeték elhelyezése védőcsőbe húzva vagy vezetékcsatornába fektetve, rézvezetővel, leágazó kötésekkel, szigetelés ellenállás méréssel, a szerelvényekhez csatlakozó vezetékvégek bekötése nélkül, keresztmetszet: 4-6 mm ² H07V-U 450/750V 1x 4 mm ² , tömör rézvezetővel (MCu) 100 m | Anyag 193,7 Munkadíj 114,8 | 19.370 | 11.480 |
| 30 | 71-002-1.4-0210025 (4) ÖN Szigetelt vezeték elhelyezése védőcsőbe húzva vagy vezetékcsatornába fektetve, rézvezetővel, leágazó kötésekkel, szigetelés ellenállás méréssel, a szerelvényekhez csatlakozó vezetékvégek bekötése nélkül, keresztmetszet: 25-35 mm ² H07V-R 450/750V 1x 25 mm ² , vastag elemi szálak rézből 50 m | Anyag 925,6 Munkadíj 258,3 | 46.280 | 12.915 |
| 31 | 71-002-3-0210011 Szigetelt vezeték elhelyezése védőcsőbe húzva vagy vezetékcsatornába fektetve, réz vagy alumínium érrel, leágazó kötésekkel, szigetelés méréssel, a szerelvényekhez csatlakozó vezetékvégek bekötése nélkül, keresztmetszet: 10-16 mm ² Mcu 450/750V 1x 10 mm ² , sodrott vezetővel, /H07V-U/ 50 m | Anyag 136,5 Munkadíj 143,5 | 6.825 | 7.175 |
| 32 | 71-002-21.1-0221522 (26) ÖN Kábelszerű vezeték elhelyezése előre elkészített tartószerkezetre, 1-12 érű rézvezetővel, elágazó dobozokkal és kötésekkel, szigetelés ellenállás méréssel, a szerelvényekhez csatlakozó vezetékvégek bekötése nélkül, keresztmetszet: 0,5-2,5 mm ² NYM 300/500V 3x 2,5 mm ² , tömör rézvezetővel (MBCu) 20 m | Anyag 315,9 Munkadíj 430,5 | 6.318 | 8.610 |
| 33 | 71-002-26-0217092 Kábelszerű vezeték elhelyezése előre elkészített tartószerkezetre, 1-5 érű, réz vagy alumínium érrel, elágazó dobozokkal és kötésekkel, szigetelés méréssel, a szerelvényekhez csatlakozó vezetékvégek bekötése nélkül, keresztmetszet: 1,5-2,5 mm ² MT 300/500 V műanyag tömlő vezeték 3x1,5 mm ² , hajlékony rézvezetővel, /H05VV-F/ 80 m | Anyag 65 Munkadíj 832,3 | 5.200 | 66.584 |
| 34 | 71-002-26-0221501 Kábelszerű vezeték elhelyezése előre elkészített tartószerkezetre, 1-5 érű, réz vagy alumínium érrel, elágazó dobozokkal és kötésekkel, szigetelés méréssel, a szerelvényekhez csatlakozó vezetékvégek bekötése nélkül, keresztmetszet: 1,5-2,5 mm ² MBcu300/500 V 2x1,5 mm ² , tömör rézvezetővel, /NYM/ 60 m | Anyag 113,1 Munkadíj 832,3 | 6.786 | 49.938 |
| 35 | 71-002-27-0221524 Kábelszerű vezeték elhelyezése előre elkészített tartószerkezetre, 1-5 érű, réz vagy alumínium érrel, elágazó dobozokkal és kötésekkel, szigetelés méréssel, a szerelvényekhez csatlakozó vezetékvégek bekötése nélkül, keresztmetszet: 4 mm ² MBcu 300/500 V 3x4 mm ² , tömör rézvezetővel, /NYM/ 30 m | Anyag 351 Munkadíj 918,4 | 10.530 | 27.552 |

| Ssz. | Tételszám Tételkiírás | Egységre jutó | A tétel ára összesen | |
|------|---|--------------------------------|----------------------|----------|
| | | | Anyag | Munkadíj |
| 36 | 71-002-27-0221564 Kábelszerű vezeték elhelyezése előre elkészített tartószerkezetre, 1-5 erű, réz vagy alumínium érrel, elágazó dobozokkal és kötésekkel, szigetelés méréssel, a szerelvényekhez csatlakozó vezetékvégek bekötése nélkül, keresztmetszet: 4 mm ² MBcu 300/500 V 5x4 mm ² , tömör rézvezetővel, /NYM/ 30 m | Anyag 501,8 Munkadíj 918,4 | 15.054 | 27.552 |
| 37 | 71-002-71.1.2 (98) Berendezési tárgy csatlakoztatása a tárgytól függő kialakítással, gépészeti egyeztetéssel, (fix bekötés) bekötve, beüzemelve, Un=230V AC/max.16A, szükséges apróanyagokkal. 5 db | Anyag 4.550 Munkadíj 861 | 22.750 | 4.305 |
| 38 | 71-002-71.1.3 (99) Berendezési tárgy csatlakoztatása a tárgytól függő kialakítással, gépészeti egyeztetéssel, (fix bekötés) bekötve, beüzemelve, Un=3x400/230V AC/max.10kW, szükséges apróanyagokkal. 2 db | Anyag 4.810 Munkadíj 861 | 9.620 | 1.722 |
| 39 | 71-002-202 Vezeték összekötése és bekötése készülékbe kábelsaru nélkül, 3-4 vezetékszál esetén 100 db | Anyag 0 Munkadíj 688,8 | 0 | 68.880 |
| 40 | 71-002-203 Vezeték összekötése és bekötése készülékbe kábelsaru nélkül, 5 vezetékszál esetén 4 db | Anyag 0 Munkadíj 861 | 0 | 3.444 |
| 41 | 71-002-551 Motorbekötés ellenőrzése háromszori próbával 2 db | Anyag 0 Munkadíj 229,6 | 0 | 459 |
| 42 | 71-005-1-0411142 Fali kapcsolók elhelyezése, süllyesztve, 10A LEGRAND Valena egypólusú nyomógomb, jelzőfényvel, fehér 2 db | Anyag 1.625 Munkadíj 918,4 | 3.250 | 1.837 |
| 43 | 71-005-1-0533101 Fali kapcsolók elhelyezése, süllyesztve, 10A LEGRAND Valena egypólusú kapcsoló, fehér 2 db | Anyag 1.625 Munkadíj 918,4 | 3.250 | 1.837 |
| 44 | 71-005-1-0533106 Fali kapcsolók elhelyezése, süllyesztve, 10A LEGRAND Valena kulcsos kapcsoló, fehér 1 db | Anyag 23.400 Munkadíj 918,4 | 23.400 | 918 |

| Ssz. | Tételszám Tételkiírás | Egységre jutó | A tétel ára összesen | |
|------|--|---------------|------------------------------------|-------------------|
| | | | Anyag | Munkadíj |
| 45 | 71-005-1.11.1.1.1-0231387 (18) ÖN Komplett világítási és telekommunikációs szerelvények, Csatlakozóaljzat elhelyezése, süllyesztve, 16A, földelt, egyes csatlakozóaljzat (2P+F) LEGRAND Plexo 55 2P+F aljzat csapófedéllel, csavaros, fehér (Kat.szám: 069639) | 10 db | Anyag 2.325,7 Munkadíj 918,4 | 23.257 9.184 |
| 46 | 71-005-11-0318027 Csatlakozóaljzat elhelyezése süllyesztve, szerelve 16A LEGRAND Valena Daf2-162 ks földelt csatlakozóaljzat, fehér | 18 db | Anyag 1.248 Munkadíj 918,4 | 22.464 16.531 |
| 47 | 71-005-12-0319667 Csatlakozóaljzat elhelyezése süllyesztve, 16A LEGRAND Valena 2P+F földelt csatlakozóaljzat, csapófedéllel, fehér R:7744 22 | 8 db | Anyag 1.365 Munkadíj 918,4 | 10.920 7.347 |
| 48 | 71-007-211-0313632 Szellőztési működtető berendezések erősáramú bekötése a szükséges segédanyagok hozzáadásával, a gépészeti adatszolgáltatás szerint | 2 db | Anyag 26.000 Munkadíj 5.740 | 52.000 11.480 |
| 49 | 71-007-305-0315501 Szakaszozó kapcsoló (főkapcsoló) elhelyezése, műanyag tokozással, IP 65 védelemmel, háromsarkú, 63A-ig GANZ KK GK20 T103/75 KL1 háromsarkú, kéziműködtetésű be-ki kapcsoló | 4 db | Anyag 7.090,2 Munkadíj 3.788,4 | 28.361 15.154 |
| 50 | 71-009-12-0623014 Moduláris áramköri elosztók, falba süllyesztett kivitelben kalapsínes szerelőlappal, N- és PE sínnel, max. 63A-ig, IP 30 védelemmel (kismegszakítók, védőkapcsolók, távkapcsolók, stb. számára), terv szerinti kivitelben, valamennyi szerelvénnyel összeépítve, elhelyezve, bekötve, füstszűrő átlátszó és tömör ajtóval, | 1 db | Anyag 325.000 Munkadíj 14.350 | 325.000 14.350 |
| 51 | 71-010-2.1.2.2.4-0141502 (166) ÖN Felületre szerelt lámpatest elhelyezése előre elkészített tartószerkezetre, zárt, fénycsöves kivitelben, T8, T12 fénycsöves elektronikával szerelt (A energia osztályú), védett burás vagy üveglappal lezárt RIDI (HOLUX) PCAMI 236, 2x36W T8 fénycsöves (G13) lámpatest, prizmás PC burával, IP 65, Csz: 0920156 | 18 db | Anyag 20.486,7 Munkadíj 4.333,7 | 368.761 78.007 |
| 52 | 71-010-2.5.2-0141435 (182) ÖN Felületre szerelt lámpatest elhelyezése előre elkészített tartószerkezetre, zárt, 2D fénycsöves kivitelben, elektronikával szerelt (A energia osztályú) RIDI (HOLUX) RK 330/128 HPC, 1x28W 2D kompakt fénycsöves (GR10q), opál PC lencse burás lámpatest, IP 40, Csz:0420585 | 3 db | Anyag 31.895,5 Munkadíj 4.333,7 | 95.687 13.001 |

| Ssz. | Tételszám Tételkiírás | Egységre jutó | A tétel ára összesen | |
|---------------------------|--|----------------------------------|----------------------|------------------|
| | | | Anyag | Munkadíj |
| 53 | 71-010-61-0115022 Akkumulátoros kijáratjelző lámpatestek elhelyezése, saját akkumulátoros, készenléti üzemű, falonkívüli elhelyezéssel, terv szerint egy, vagy kétoldalas kivitelben, fali, vagy függesztő tartószerkezettel LED-es, IP54 3 db | Anyag 20.150 Munkadíj 3.128,3 | 60.450 | 9.385 |
| 54 | 71-013-46 Villám és érintésvédelmi mérés és jegyzőkönyv készítése 115 mp* | Anyag 0 Munkadíj 574 | 0 | 66.010 |
| 55 | 71-013-305-0311115 Költségelőirányzat a meglévő főelosztó terv szerinti átalakítására 1 db | Anyag 65.000 Munkadíj 8.610 | 65.000 | 8.610 |
| 56 | 71-010-115-0115122 Lámpatestek egyéb kiegészítő elemei, feliratozás LEGRAND öntapadós hajlékony felirat zöld háttér alappal, 230x90 mm, aktuális jelölésekkel 3 db | Anyag 443,3 Munkadíj 57,4 | 1.330 | 172 |
| Munkanem összesen: | | | 1.359.166 | 1.613.171 |

Szigetvári Tinódi Lantos Sebestyén Általános Iskola konyhája

meglévő állapot fotó 1.

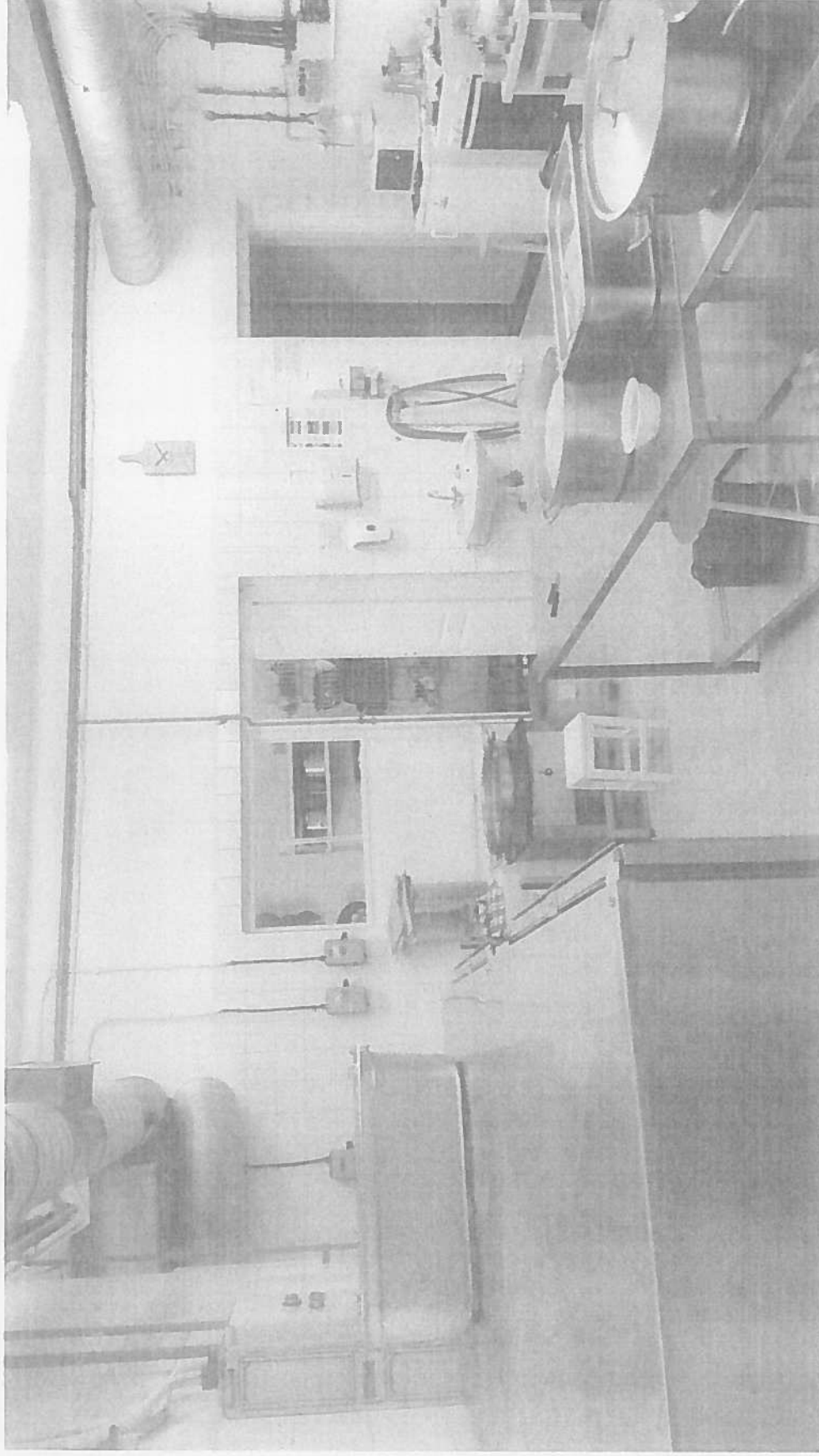

Szigetvári Tinódi Lantos Sebestyén Általános Iskola konyhája

meglévő állapot fotó 2.

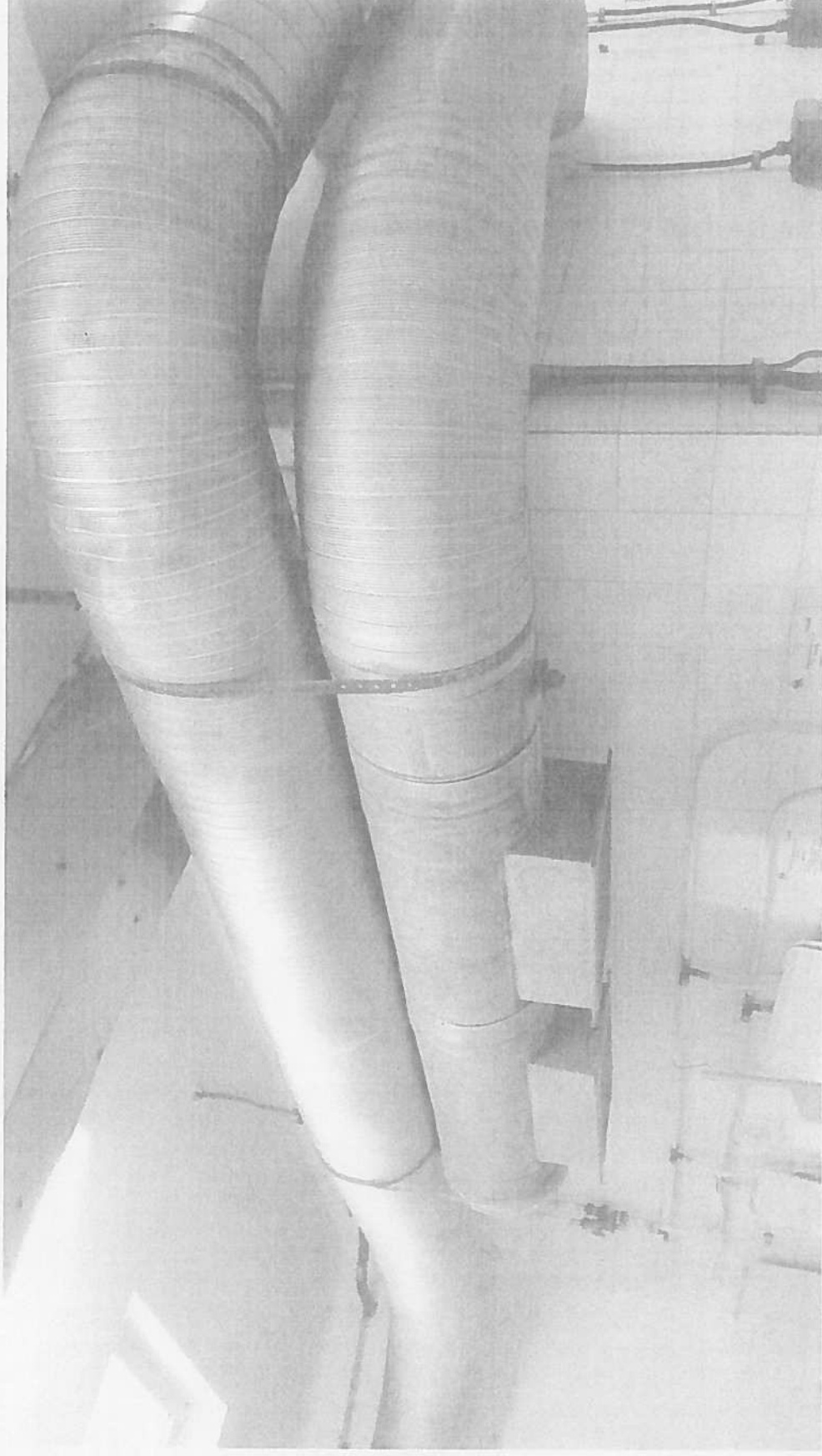

Szigetvári Tinódi Lantos Sebestyén Általános Iskola konyhája

meglévő állapot fotó 3.



Szigetvári Tinódi Lantos Sebestyén Általános Iskola konyhája



meglévő állapot fotó 4.

Szigetvári Tinódi Lantos Sebestyén Általános Iskola konyhája



meglévő állapot fotó 5.

Szigetvári Tinódi Lantos Sebestyén Általános Iskola konyhája

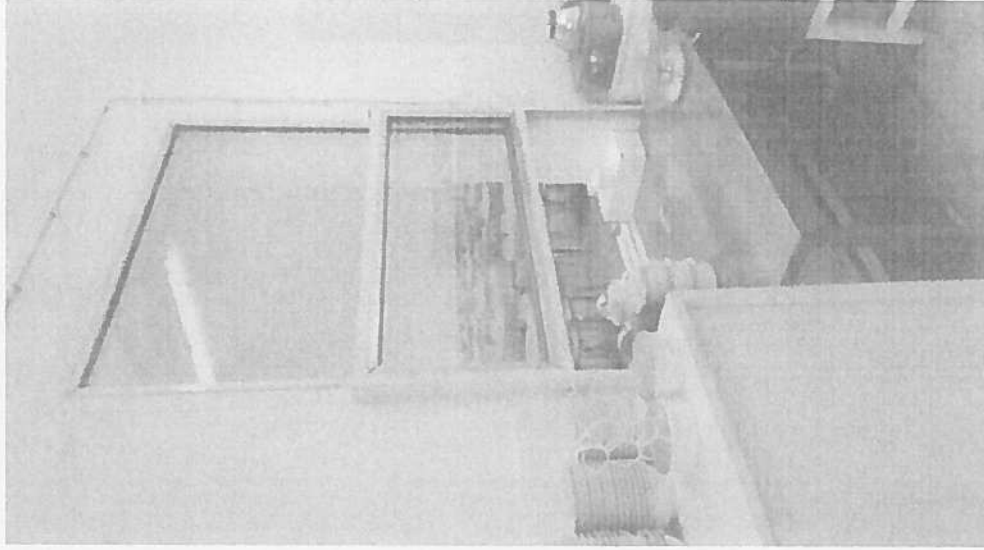

meglévő állapot fotó 6.

Szigetvári Tinódi Lantos Sebestyén Általános Iskola konyhája

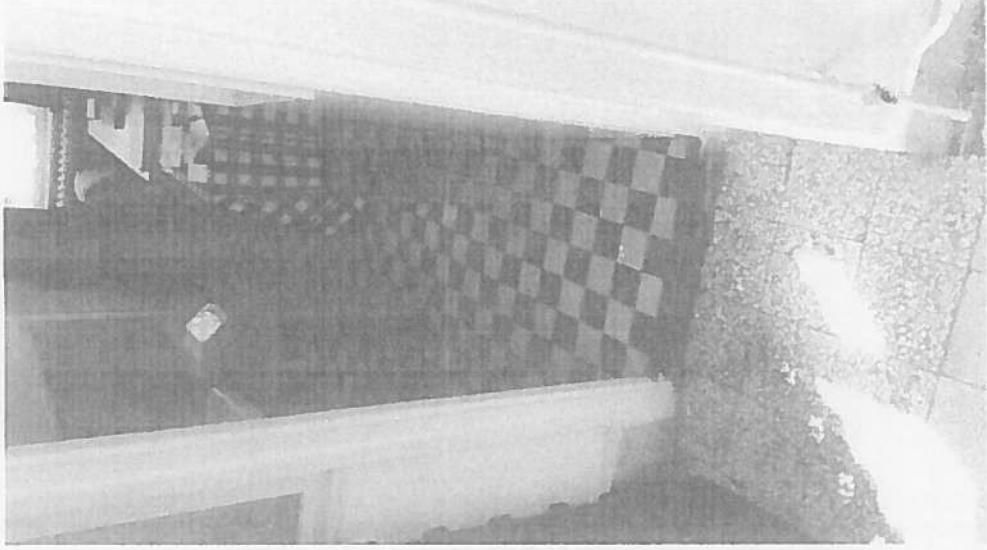

meglévő állapot fotó 7.

Szigetvári Tinódi Lantos Sebestyén Általános Iskola konyhája



meglévő állapot fotó 8.

Szigetvári Tinódi Lantos Sebestyén Általános Iskola konyhája

meglévő állapot fotó 9.

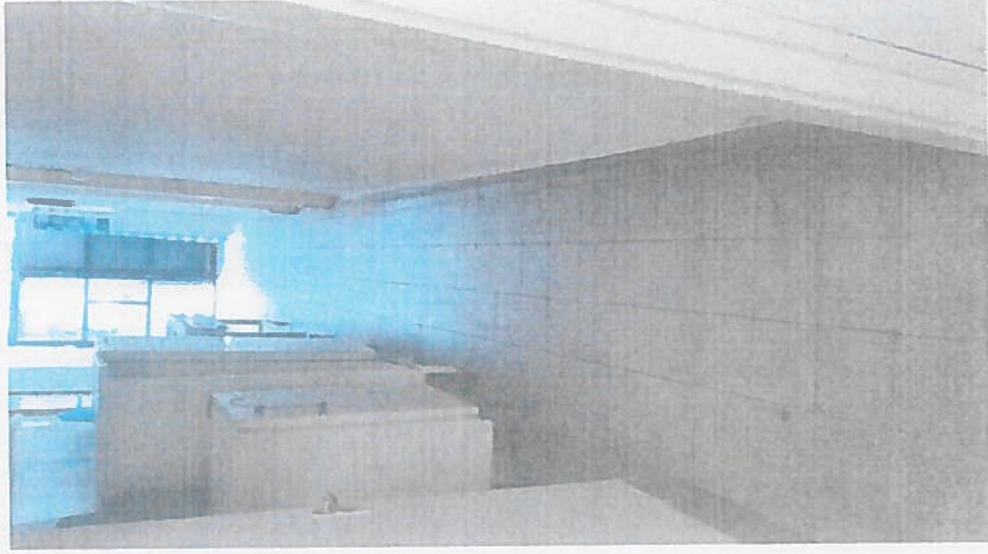

Szigetvári Tinódi Lantos Sebestyén Általános Iskola konyhája

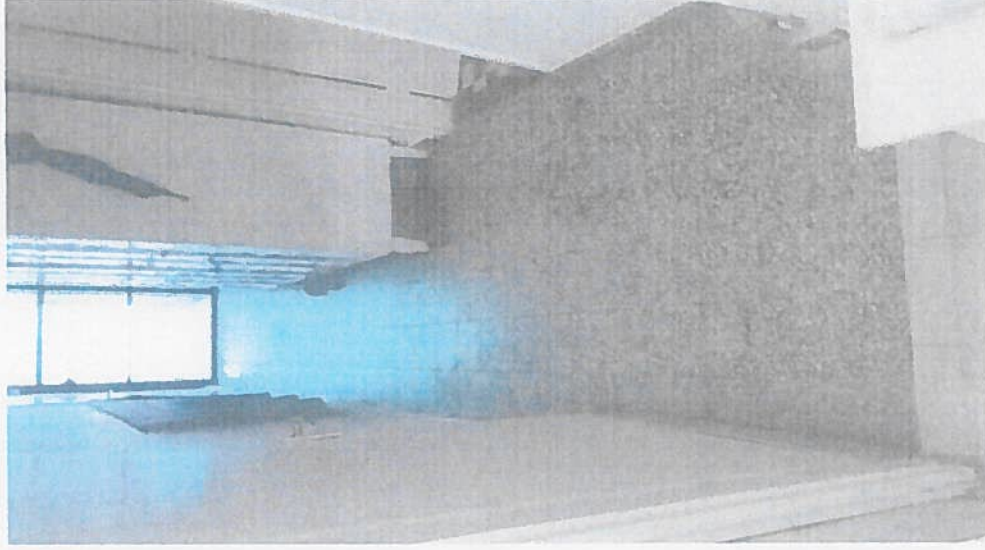

meglévő állapot fotó 10.

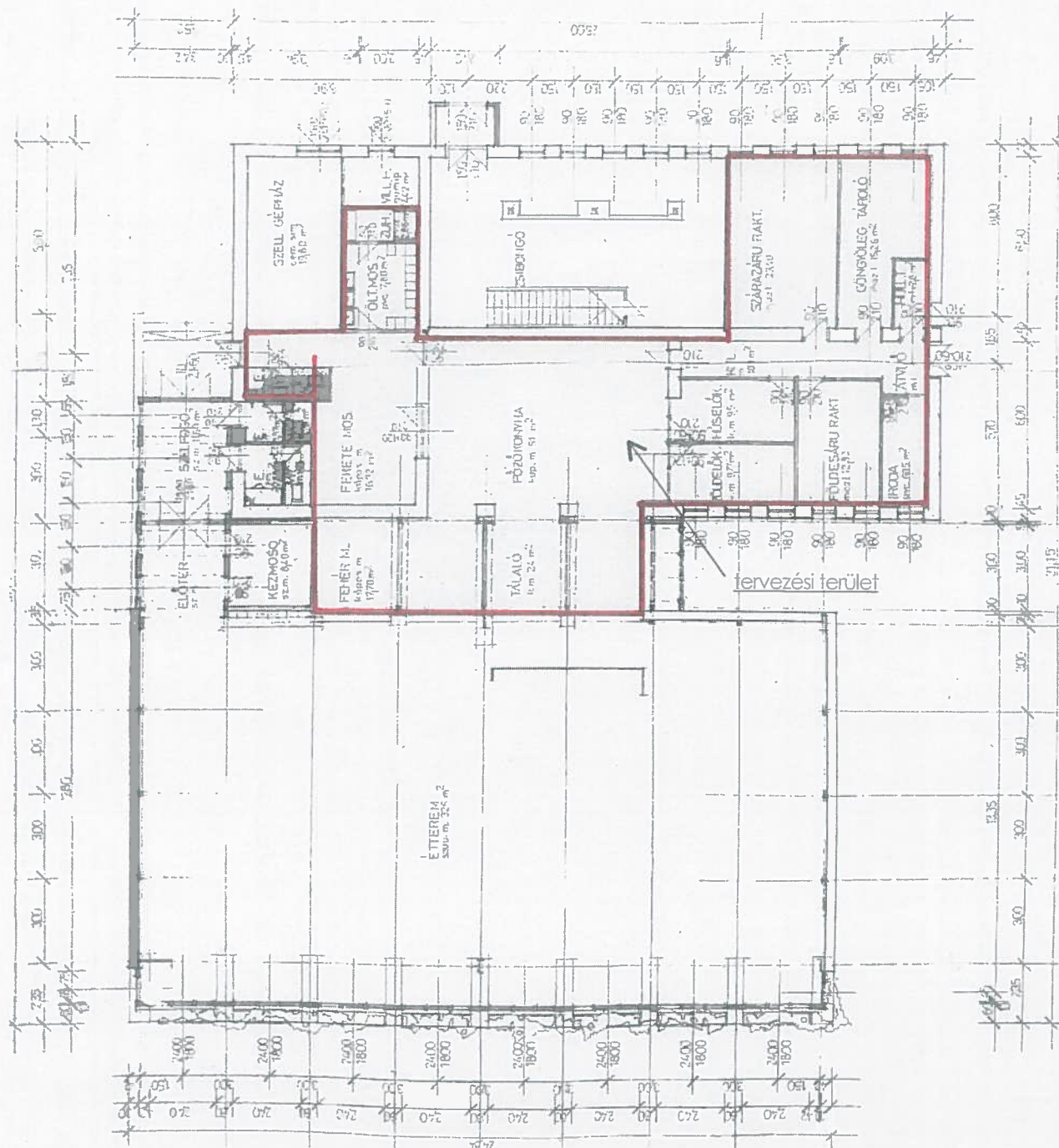

— tervezési terület

A terv a Timár Építész-Mérnök Iroda Kft. szellemi terméke, szerzői jogi védelem alatt áll. A rajzok és irományok csak együtt értelmezhetők!

timár
építész-
mérnök
iroda kft.

Timár Építész-Mérnök Iroda Kft.
7623 Pécs, Ungvár utca 22. tel: 72/511-307
timar@timarkft.hu www.timarkft.hu

Timár György
okl. építőmérnök
É2-02-0236
felelős tervező:

építelő neve:
címe:
munka megnevezése:
tervfajta:
helyszín:

Alaprajz m=1:200
Szigetvár Város Önkormányzata
7900 Szigetvár, Zrínyi tér 1.
konyha korszerűsítés
pályázati tervdokumentáció
7900 Szigetvár, Rákóczi u. 15 (hrsz: 22/2)

msz.: 24 - 2018

f-1

2018.05.25

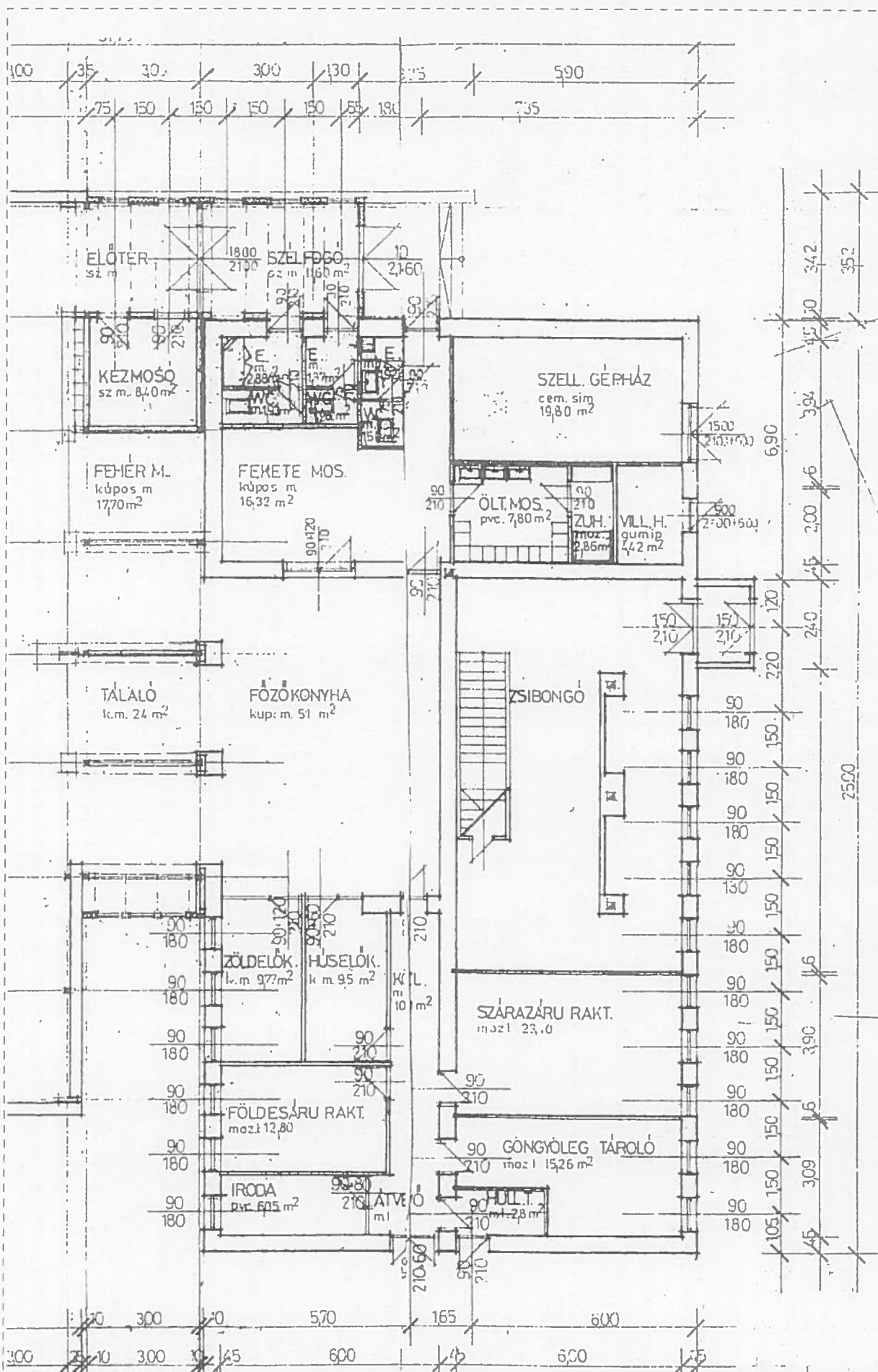

A terv a készítés idején érvényes szabványok, előírások, és a szerzői jogi védelem alatt áll. A rajzok és leírások csak együttes értelmezésben tekinthetők teljesnek.

timár
 építész
 mérnök
 Iroda Kft.

Timár Építész-Mérnök Iroda Kft.
 7623 Pécs, Ungváry u. 22. Tel: 72/511-307
 timar@timarkft.hu www.timarkft.hu

Timár György
 önkéntes
 E2/02/0236
 engedélyezett

tervező:
 helyszín:
 KONYHA m:1:100
 msz.: 2/4-
 Szigetvár, Város Önkormányzata
 7900 Szigetvár, Zrínyi tér 1.
 általános terv: köznyelvi leírás
 köznyelvi leírás
 pályázati leírás
 Kőköcsdi u. 13. (msz.: 22/2)

2018.05.

PELENYI MARGIT
 PELENYI MARGIT

Jóváhagyom:

Varga Mihály
Budapest, 2018. március „ 21. ”



Egyetérttek:

Dr. Pintér Sándor
Budapest, 2018. március „ 21. ”



Egyetérttek:

Balog Zoltán
Budapest, 2018. március „ 21. ”



Pályázati Kiírás

2018. április „ . ”

A nemzetgazdasági miniszter – a belügyminiszterrel és az emberi erőforrások miniszterével egyetértésben – pályázatot hirdet a Magyarország 2018. évi központi költségvetéséről szóló 2017. évi C. törvény (a továbbiakban: Költségvetési törvény) 3. melléklet II. 3. pont szerinti

Önkormányzati étkeztetési fejlesztések támogatására.

összhangban

- a) az államháztartásról szóló 2011. évi CXCV. törvény (a továbbiakban: Áht.),
- b) a gyermekek védelméről és a gyámügyi igazgatásról szóló 1997. évi XXXI. törvény (a továbbiakban: Gyvt.),
- c) a számvitelről szóló 2000. évi C. törvény,
- d) a közbeszerzésekről szóló 2015. évi CXLIII. törvény (a továbbiakban: Kbt.),
- e) az épített környezet alakításáról és védelméről szóló 1997. évi LXXVIII. törvény,
- f) az államháztartásról szóló törvény végrehajtásáról szóló 368/2011. (XII. 31.) Korm. rendelet (a továbbiakban: Ávr.),
- g) a vendéglátó-ipari termékek előállításának és forgalomba hozatalának élelmiszerbiztonsági feltételeiről szóló 62/2011 (VI. 30.) VM rendelet (a továbbiakban: Rendelet),
- h) a közétkeztetésre vonatkozó táplálkozás-egészségügyi előírásokról szóló 37/2014. (IV. 30.) EMMI rendelet (a továbbiakban: EMMI rendelet),
- i) az építésügyi és építésfelügyeleti hatósági eljárásokról és ellenőrzésekről, valamint az építésügyi hatósági szolgáltatásról szóló 312/2012. (XI. 8.) Korm. rendelet,
- j) az épületek energetikai jellemzőinek tanúsításáról szóló 176/2008. (VI. 30.) Korm. rendelet
- k) az épületek energetikai jellemzőinek meghatározásáról szóló 7/2006. (V. 24.) TNM rendelet

rendelkezéseivel.

1. E pályázati kiírás alkalmazásában

1.1. Bölcsődei gyermekétkeztetés: a Gyvt. 43. § szerinti bölcsődében, valamint a 43/A § szerinti mini bölcsődében történő intézményi ellátás során biztosított gyermekétkeztetés. A Gyvt. 21. § (1) bekezdés a) pontja szerinti bölcsődei gyermekétkeztetésben részesülő ellátottak létszámát a Költségvetési törvény 2. melléklet III.5. jogcím szerint – az ebr42 önkormányzati információs

rendszerben a 2018. évi megalapozó felmérésben szerepeltetett adatok alapján – számított bölcsődei, mini bölcsődei ellátotti létszám határozza meg.

- 1.2. Energetikai tanúsítvány:** az épület egészére vonatkozó, az épületek energetikai jellemzőinek meghatározásáról szóló 7/2006. (V. 24.) TNM rendelet vagy az energiafogyasztási adatok alapján és az épületek energetikai jellemzőinek tanúsításáról szóló 176/2008. (VI. 30.) Korm. rendeletben leírtakra figyelemmel, 2017. január 1-jét követően készített, az épület energetikai minőség szerinti besorolását tartalmazó hatályos irat, amely energetikai korszerűsítés esetén tartalmazza a fejlesztéssel elérni kívánt energiahatékonyság javulást bemutató, az épületek energetikai jellemzőinek meghatározásáról szóló 7/2006. (V. 24.) TNM rendelet szerint végzett számítást is. Az energetikai tanúsítványt és a fejlesztés utáni állapotra vonatkozó számításokat egy, a Magyar Mérnöki Kamara névjegyzékében szereplő SZÉS6 (illetve jogutód szerinti besorolása) és/vagy TÉ (épületek energetikai tanúsítása - energetikai tanúsító), vagy a Magyar Építész Kamara névjegyzékében szereplő SZÉS6 (illetve jogutód szerinti besorolása) és/vagy TÉ jogosultsággal rendelkező szakértőnek kell elvégeznie. Névjegyzékek elérhetősége: <https://www.mmk.hu/kereses/tagok>, és a <https://eugvintezes.mekon.hu/index.php?u=nevjegyvek#>.
- 1.3. Építési tevékenység:** építmény, építményrész megépítése, átalakítása, bővítése, lebontása, korszerűsítése stb.
- 1.4. Építészeti/műszaki-költségvetési dokumentáció:** a pályázatot benyújtó önkormányzat oldalszámozással és cégszerű láttamozásával, valamint minden dokumentum esetében a beruházással érintett ingatlant azonosító adatokkal ellátott, az építési tevékenység megvalósításához szükséges tervezési programok, tervek, költségek, egyéb dokumentumok. Az **építészeti/műszaki-költségvetési dokumentáció minimum tartalma:**
- 1.4.1. *Cím és aláírólap*
- a) a megrendelő települési önkormányzat neve és elérhetősége;
 - b) a tervezett építmény helye (ingatlant azonosító adatok);
 - c) a tervezői költségterv és tervezői nyilatkozat készítőjének adatai (név, tervezői jogosultság, érvényesség ideje)
- 1.4.2. *Építési, műszaki tartalom*
- a) rövid szöveges műszaki leírás (benne: a pályázati cél, alcél szerinti építési tevékenységek rövid ismertetése, az épület hasznos alapterülete, többfunkciós épület esetében a feladatok ellátása szerint az épület bemutatása, közös helyiségek felsorolása, az étkeztetési feladatellátást szolgáló helyiségek elhatárolása), a beruházás során elérni kívánó cél (változások tényszerű bemutatása, új helyiségek, hasznos alapterület. stb.), a fenntartási költségek csökkentését célzó fejlesztések, felújítások (nyílászárócsere, külső-belső hőszigetelés, fűtéskorszerűsítés);
 - b) a tervezett építmény jellegétől függően tartalmazza a helyszínrajzot, alaprajzokat, homlokzatokat, metszeteket és részletrajzokat, azok méretarányos adatait, valamint a beruházás előtti, eredeti állapotot bemutató felmérési rajzot (alaprajzokat, homlokzatokat, metszeteket). Ha a változás jól érzékelhető, a kettő – eredeti és tervezett – alaprajz összevonható. Méretarány: M:1=100-as méretarány vagy nagyobb, a szükséges információk megjelenítéséhez igazodva;
 - c) érvényes energetikai tanúsítvány; függetlenül attól, hogy a kivitelezés energetikai fejlesztésre is kiterjed-e;
 - d) építésügyi hatósági engedélyhez kötött fejlesztés esetén a beruházás megvalósításához szükséges, a pályázat benyújtási határidejéig jogerőre emelkedett építésügyi engedély; nem építésügyi hatósági engedélyhez kötött fejlesztés esetén tervezői nyilatkozat arról, hogy a pályázatban bemutatott építési tevékenység nem engedélyköteles;
 - e) egyéb, szükség szerint.
- 1.4.3. *Költségtervek*
- a) tervezői költségterv (főösszesítő, munkanem összesítő, részletes költségek) és építéssel kapcsolatos egyéb költségek (műszaki ellenőrzés díja, tervezői díj, energetikai tanúsítvány kiállításának költsége, stb.);
 - b) eszközlista;

- c) egyéb költségek jegyzéke (pl. közbeszerzés kiírásával összefüggő díj, projektmenedzsment, ingatlan-nyilvántartásba vétellel vagy változás-bejelentéssel kapcsolatos költségek).

1.5. Eszközbeszerzés:

- a) az egészséges, korszerű táplálkozást támogató technológiai fejlesztésekhez szükséges konyhai gépek, eszközök beszerzése (ideértve a beépített konyhai nagygépeket is),
 - b) az élelmiszerhigiénéről szóló szabályozásnak, valamint az élelmiszerekkel rendeltetésszerűen érintkezésbe kerülő anyagokról és tárgyokról szóló közösségi jogi és nemzeti szabályozásnak megfelelő konyhai gépek, eszközök, bútorok beszerzése,
 - c) az élelmiszerhigiénéről szóló szabályozásnak, valamint az élelmiszerekkel rendeltetésszerűen érintkezésbe kerülő anyagokról és tárgyokról szóló közösségi jogi és nemzeti szabályozásnak megfelelő konyhai készletek beszerzése (tálcák, edények, tányérok, evőeszközök, poharak stb.),
 - d) étkező, étterem bútorzatainak beszerzése,
 - e) a környezetvédelmi szempontokat érvényesítő eszközbeszerzések, így pl. a szelektív hulladékkezeléshez, a sütőzsiradék külön gyűjtéséhez, veszélyes hulladék kezeléséhez, komposztáláshoz stb. történő eszközbeszerzés.
- 1.6. **Eszközlista:** a pályázatot benyújtó önkormányzat által az internetes adattartalmak, katalógusok, írásbeli ajánlat stb. segítségével táblázatos formában (.xls) összeállított, a beruházással összefüggő tételes [megnevezés, mennyiség, nettó egységár, ÁFA, bruttó érték] jegyzék.
- 1.7. **Használatbavételi engedély:** a projekt lezárását hatóság által igazolt jogerős közokirat. A pályázatban vállalt alcél alapján a használatba vételt igazoló okiratnak kell elfogadni a használatbavétel tudomásulvételéről szóló határozatot, az építési tevékenység megvalósulását és a használatba vételt igazoló hatósági bizonyítványt is.
- 1.8. **Ingatlant azonosító adatok:** az ingatlan-nyilvántartásban szereplő, a beruházással érintett feladatellátási helyet, építményt jellemző legfontosabb adatok, úgy mint az ingatlan elhelyezkedése szerinti helység neve, irányítószám, utcanév, házszám, valamint a telek helyrajzi száma. Állami tulajdonú önkormányzati vagyonkezelésben lévő ingatlan esetén feltétel, hogy a tulajdoni lap a vagyonkezelői jogról szóló bejegyzést tartalmazza.
- 1.9. **Műszaki leírás:** olyan dokumentum, amelyből megismerhető a pályázatban szereplő építési tevékenység, a beruházással érintett épület.
- 1.10. **Projekt befejezése:** a projekt befejezett, amennyiben a projekt keretében támogatott valamennyi tevékenység a támogatói okiratban meghatározottak szerint, e kiírásban meghatározott feltételek mellett teljesült. A projekt befejezése napjának a projekt utolsó támogatott tevékenysége fizikai teljesítésének a napja minősül, a következők szerint:
- a) ingatlanfejlesztés és infrastrukturális beruházás esetén megtörténik a sikeres műszaki átadás-átvétel (jegyzőkönyvvel alátámasztva), illetve lezárul a használatbavételi, illetve – amennyiben szükséges – műszaki engedélyezési eljárás; a teljes üzemszerű működés megindulását lehetővé tevő jogerős használatbavételi, valamint működési engedély az elszámoláshoz csatolandó;
 - b) eszközbeszerzés esetén üzembe helyezési jegyzőkönyv kiállítása napja (100 ezer forint egyedi értéket meghaladó eszközök tekintetében);
 - c) egyéb tevékenység esetében a tevékenység megvalósulása napja.
- 1.11. **Tervező:** az a természetes személy, aki a pályázat benyújtásának évében rendelkezik É, É/1 (illetve jogutód szerinti besorolása) számú tervezői jogosultsággal – azaz aktív tagként szerepel a <https://eugvintezes.mekon.hu/index.php?u=nevjegyzek&u=kereses&f=kereso> portálon elérhető, a Magyar Építész Kamara által vezetett névjegyzékben, és nyilatkozatával jogosult igazolni, hogy a pályázatban szereplő beruházás nem építési engedélyköteles tevékenység, illetve az építészeti-műszaki dokumentáció részbeni előállítója.

1.12. Tervezői nyilatkozat tartalmazza

- a) a felelős tervező nevét nyomtatott betűkkel, jogosultsági számát, saját kezű aláírását;
- b) az általa tervezett építési tevékenység, illetőleg dokumentáció (rész) megnevezését;
- c) a tervezett építési tevékenység helyeként az ingatlant azonosító adatokat;
- d) a megrendelő nevét, címét;
- e) a kiállítás helyét, idejét (év, hó, nap);
- f) a tervező nyilatkozatát arról, hogy
 - fa) az általa tervezett építészeti-műszaki megoldás megfelel a vonatkozó jogszabályoknak, általános érvényű és eseti előírásoknak;
 - fb) az általa tervezett építmény megfelel az energetikai követelményeknek és összhangban van az energetikai tanúsítvánnyal
 - fc) az általa tervezett építészeti-műszaki megoldás megvalósítása építésügyi engedélyköteles tevékenység-e.

1.13. **Telek:** a pályázatban szereplő települési önkormányzat(ok) tulajdonában lévő vagy azzá váló, egy helyrajzi számon nyilvántartásba vett földterület.

1.14. **Tulajdoni lap:** a TakarNet rendszerből előállított elektronikus formában szolgáltatott, nem hiteles másolat, amely az ingatlan-nyilvántartásban a beruházással érintett feladatellátási helyről nyilvántartott lényeges adatokat (így különösen ingatlant azonosító adatok, tulajdonos neve) tartalmazza. Amennyiben a tulajdoni lapon szereplő helyrajzi szám nem helyes és a tulajdonos módosítási kérelemmel él, de a beruházással érintett ingatlan, telek módosított helyrajzi száma nem került átvezetésre, úgy a földhivatal vagy a területileg illetékes jegyző részéről hivatalos nyilatkozat becsatolása szükséges.

2. Pályázók köre

A Költségvetési törvény 2. melléklet III.5. Intézményi gyermekétkeztetés támogatása pont szerinti támogatásban részesülő települési önkormányzat nyújthat be pályázatot, ideértve – a gyermekétkeztetés feladatát társulásban ellátó önkormányzatok esetén – a társulás székhelye szerinti települési önkormányzatot is (a továbbiakban: Pályázó).

3. A pályázat célja

Központi költségvetési forrás biztosítása az önkormányzati tulajdonú (ideértve az önkormányzati vagyonkezelésben lévő állami tulajdont is), fenntartású és működtetésű bölcsődei vagy óvodai gyermekétkeztetést szolgáló főzőkonyha, befejező konyha, melegítő-tálaló konyha, és kapcsolódó kiszolgáló létesítmény (a továbbiakban együttesen: konyha) létrehozása vagy bővítése, fejlesztése érdekében.

3.1. Pályázati alcélok:

Önkormányzati fenntartású és működtetésű létesítmény fejlesztése

- a) az önkormányzat által működtetett saját konyha kapacitásbővítésével,
- b) új konyha létesítésével,
- c) az önkormányzat által működtetett saját konyha infrastrukturális felújításával, fejlesztésével, akadálymentesítésével,
- d) az önkormányzat által működtetett étkező, étterem kapacitásbővítésével, felújításával, akadálymentesítésével, új étkező, étterem kialakításával.

A Pályázó a d) pont szerinti alcélra kizárólag akkor nyújthat be igényt, ha egyúttal az a)-c) pontok valamelyikére is pályázik. Pályázat kizárólag költségvetési szerv keretei között működő konyha/étkező fejlesztésére nyújtható be, egyéb – így önkormányzati tulajdonú nonprofit kft. vagy vállalkozó által üzemeltetett – a konyha/étkező fejlesztése nem támogatható. Amennyiben a pályázat benyújtásakor az önkormányzat az étkeztetésről vásárolt szolgáltatással gondoskodik, úgy vállalnia kell, hogy a beruházás megvalósítását követően kizárólag saját, költségvetési szerv keretei között működtetett konyhával biztosítja a feladat ellátását.

3.2. Nem nyújtható be támogatási igény

- a) a cél eléréséhez nem szükséges felújításokra, fejlesztésekre,
- b) iroda;
- c) kiszolgáló helyiség (kivéve a vendéglátó-ipari termékek előállításának és forgalomba hozatalának élelmiszerbiztonsági feltételeiről szóló 62/2011. (VI. 30.) VM rendelet 13. § (1) szerinti kiszolgáló helyiséget, a 10. § szerinti illemhelyet, valamint befejező vagy főzőkonyha esetén a raktárt);
- d) öltöző;
- e) büfé;
- f) konyhakert;
- g) út, járda, parkoló kialakítására, felújítására, bővítésére, valamint
- h) számítástechnikai, irodai eszközök;
- i) szállítóeszközök, gépjárművek;
- j) anyagok;
- k) munkaruha, védőruha beszerzésére.

A pályázati alcélok esetében a **beruházási összköltség 50%-áig eszközbeszerzésre is igényelhető támogatás.**

Egy pályázó kizárólag egy pályázat benyújtására jogosult, melynek keretében az a)-c) szerinti pályázati alcélok esetében **egy feladatellátási helyen** (egy helyrajzi számon lévő ingatlanon) megvalósítandó fejlesztéshez igényelhet támogatást. A Pályázó d) alcélra benyújtott igénye az a)-c) alcél szerinti konyhától különböző helyrajzi számon lévő ingatlanon is megvalósulhat. A pályázatban megjelölt feladatellátási helyen több pályázati alcél szerinti részberuházásra is igényelhető támogatás.

A benyújtott pályázat célja, alcélja, a kivitelezés helye a pályázat benyújtását követően nem változtatható meg.

A Pályázat benyújtásának feltétele, hogy a beruházással érintett ingatlan legkésőbb a beruházás megkezdésétől **kizárólag a Pályázó –** vagy társulás esetén a Társulásban résztvevő önkormányzatok – **tulajdonában legyen, vagy állami tulajdon esetén a Pályázó vagyongazdálkodásában álljon.**

Amennyiben a pályázat olyan fejlesztési célt is tartalmaz, amelyhez építésügyi hatósági engedély is szükséges, úgy a Pályázónak a pályázat benyújtási határidejéig **jogerőre emelkedett, érvényes engedéllyel** kell rendelkeznie.

Amennyiben a Pályázó arról nyilatkozik, hogy a fejlesztési cél megvalósításához nem szükséges építésügyi hatósági engedély, úgy az építészeti/műszaki-költségvetési dokumentációhoz kapcsolódóan **tervezői (Magyar Építész Kamarai tagsággal és aktív jogosultsággal rendelkező építésztervező) nyilatkozat benyújtása szükséges arról, hogy a fejlesztéshez nem szükséges építésügyi hatósági engedély.** Amennyiben az építészeti/műszaki-költségvetési dokumentáció nem építésztervező által kiállított/ellenjegyzett, illetve a tervezői nyilatkozatot nem építésztervező állítja ki, úgy a pályázat nem támogatható.

A Pályázó a beruházás megvalósításával vállalja az Állami Népegészségügyi és Tisztiorvosi Szolgálat, a Nemzeti Élelmiszerlánc-biztonsági Hivatal előírásainak betartását valamint a HACCP rendszer előírásainak megfelelő konyha kialakítását. Ezen túlmenően a Pályázó vállalja, hogy a közétkeztetési feladatellátás során a környezetvédelmi szempontokat érvényesíti, ennek keretében gondoskodik legalább a sütőzsiradék külön gyűjtéséről és elszállításáról, a veszélyes hulladék megfelelő kezeléséről, illetve – ahol a hulladékkezelési közszolgáltatás ezt lehetővé teszi – a szelektív hulladékgyűjtésről, valamint a korszerű táplálkozást segítő technológia fejlesztéséről.

4. Keretösszeg

A pályázat céljára a Költségvetési törvény 3. melléklet II. 3. pont szerinti jogcím szerinti előirányzat áll rendelkezésre.

5. A támogatás formája

A pályázaton vissza nem térítendő költségvetési támogatás igényelhető.

6. A támogatás mértéke

A maximális támogatási igény pályázónként 40,0 millió forint, azzal, hogy az egy bölcsődei, vagy óvodai ellátásban részesülő étkeztetett gyermekekre számított igény nem haladhatja meg 800 000 forintot.

A pályázat szempontjából az étkeztettek teljes számát a Költségvetési törvény 2. melléklet III.5. jogcím szerint – az *ebr42* önkormányzati információs rendszerben a 2018. évi megalapozó felmérésben szerepeltetett adatok alapján – számított óvodai és bölcsődei ellátotti létszám határozza meg.

A minimálisan biztosítandó saját erő mértéke a Pályázó egy lakosra jutó iparüzési adóerő-képességétől (a továbbiakban: adóerő-képesség) függ. A pályázat szempontjából az adóerő-képesség a 2017. II. negyedéves költségvetési jelentésben közölt, az adóerő-képesség alapját jelentő helyi iparüzési adóalap 1,4%-át jelenti. Az egy lakosra jutó adóerő-képesség társulás esetében a Pályázóra (a székhely szerinti települési önkormányzatra) és a beruházás helye szerinti önkormányzatra vonatkozó adatok közül az alacsonyabb adat alapján kerül megállapításra.

| Támogatás maximális mértéke a települési önkormányzat adóerő-képessége alapján | | | |
|--|---------------------|---------------------|---------------------|
| 0-18.000 Ft/fő | 18.001-25.000 Ft/fő | 25.001-40.000 Ft/fő | 40.000 Ft/fő felett |
| fejlesztési költség | fejlesztési költség | fejlesztési költség | fejlesztési költség |
| 95%-a, | 85%-a, | 75%-a, | 50%-a, |

Minimálisan biztosítandó saját erő mértéke:

| Saját erő minimális mértéke a települési önkormányzat adóerő-képessége alapján | | | |
|--|---------------------|---------------------|---------------------|
| 0-18.000 Ft/fő | 18.001-25.000 Ft/fő | 25.001-40.000 Ft/fő | 40.000 Ft/fő felett |
| fejlesztési költség | fejlesztési költség | fejlesztési költség | fejlesztési költség |
| 5%-a, | 15%-a, | 25%-a, | 50%-a, |

Mind az eszközbeszerzés, mind az építési cél esetében szükséges a Támogatói Okiratban meghatározott minimális saját önerő biztosítása!

A Pályázó általános forgalmi adó (a továbbiakban: ÁFA) levonási joga:

Amennyiben a Pályázót adólevonási jog **nem illeti meg** a támogatásból finanszírozott beruházás során felmerült kiadásaival kapcsolatban, a pályázat elbírálása és az elszámolás során a pályázatban szereplő beruházás **ÁFÁ-val növelt (bruttó)** értéke kerül figyelembevételre.

Amennyiben a Pályázót az adólevonási jog **megilleti** a támogatásból finanszírozott beruházás során felmerült kiadásaival kapcsolatban, a pályázat elbírálása és az elszámolás során a pályázatban szereplő beruházás **ÁFA nélküli (nettó)** értéke kerül figyelembevételre.

A pályázatban szereplő beruházás költségvetését úgy kell megtervezni, hogy az megfeleljen a Pályázóra vonatkozó ÁFA elszámolási szabályoknak.

Nem részesülhet támogatásban az a Pályázó, amely

- a) a Költségvetési törvény 2. melléklet III.5. Intézményi gyermekétkeztetés támogatása pont szerinti jogcímen nem részesül támogatásban;
- b) **nem rendelkezik a pályázatban szereplő beruházásra vonatkozó – legkésőbb a pályázat benyújtási határidejéig jogerőre emelkedett – érvényes építésügyi hatósági engedéllyel**, amennyiben a Pályázat tartalmaz olyan fejlesztési célt, amelyhez építésügyi hatósági engedély is szükséges;
- c) **nem rendelkezik az építészeti/műszaki-költségvetési dokumentációhoz kapcsolódóan az e kiírásban meghatározott feltételeknek megfelelő tervezői nyilatkozattal arról, hogy a fejlesztéshez nem szükséges építésügyi hatósági engedély**, amennyiben a pályázatában arról nyilatkozik, hogy nem szükséges építésügyi hatósági engedély a célok megvalósításához;
- d) az építészeti/műszaki-költségvetési dokumentációt **nem építésztervező** adta ki;
- e) nem vállalja közétkeztetési feladatellátás során a környezetvédelmi szempontok 2. pontban rögzített minimális érvényesítését;
- f) a pályázat benyújtásakor az Áht. 50. § (4) bekezdése szerinti köztartozása van;
- g) adósságrendezési eljárás alatt áll;
- h) a Magyarország 2015. évi központi költségvetéséről szóló 2014. évi C. törvény 3. melléklet II.9. pontja szerinti „*A gyermekétkeztetés feltételeit javító fejlesztések támogatása*” jogcímen támogatásban részesült;
- i) a Magyarország 2016. évi központi költségvetéséről szóló 2015. évi C. törvény 3. melléklet II.7. pontja szerinti „*Önkormányzati étkeztetési fejlesztések támogatása*” jogcímen támogatásban részesült;
- j) a Magyarország 2017. évi központi költségvetéséről szóló 2016. évi C. törvény 3. melléklet II.6. pontja szerinti „*Önkormányzati étkeztetési fejlesztések támogatása*” jogcímen támogatásban részesült
- k) azon intézmény/feladatellátási hely vonatkozásában, ahol a pályázat benyújtása előtt a pályázatban szereplő beruházást – azonos műszaki tartalommal – hazai vagy uniós forrásból már megkezdte és még nem fejezte be, vagy a beruházáshoz más hazai, illetve uniós forrásból támogatást kapott;
- l) olyan ingatlanon (telek, épület) kíván beruházást megvalósítani – ide nem értve az állami tulajdonú önkormányzati vagyongazdálkodásban lévő konyha fejlesztését –, amely nem, vagy nem kizárólag települési önkormányzat(ok) tulajdonában áll és a nem települési önkormányzati tulajdonos nem járul hozzá a tulajdonnak legkésőbb a beruházás megkezdéséig történő átadásához. A hozzájárulás igazolásához a tulajdon átruházást igazoló okiratot, szerződést szükséges a pályázathoz csatolni.

7. Pályázatok benyújtása

A *pályázati adatlap* benyújtása elektronikus úton a belügyminiszter által üzemeltetett *ebr42 önkormányzati információs rendszeren* keresztül, az erre a célra kialakított pályázati felületen történik. A kizárólag papír alapon benyújtott pályázati adatlap érvénytelen.

A *pályázati adatlap mellékleteinek* elektronikus feltöltése szintén az ebr42 önkormányzati információs rendszeren keresztül történik.

A pályázati adatlapot és a mellékletként benyújtandó dokumentumokat (a továbbiakban együtt: pályázati dokumentáció) papír alapon a Magyar Államkincstár területileg illetékes igazgatóságára (a továbbiakban: Igazgatóság) történő postai úton való megküldésével, vagy az Igazgatóságon személyesen történő leadással lehet papír alapon benyújtani egy eredeti és egy hitelesített másolati példányban.

A benyújtási határidőt megtartottnak kell tekinteni, ha a helyi önkormányzat legkésőbb az alább megjelölt határnapon 16:00-ig a pályázati adatlapot elektronikusan rögzítette és lezárta, valamint a pályázati dokumentációt legkésőbb a lezárást követő munkanapon postára adta, vagy az Igazgatóságon személyesen leadta. **A kizárólag papír alapon, vagy a lezárást követő munkanapnál későbbi időpontban postán vagy személyesen benyújtott támogatási kérelem érvénytelen.**

Pályázatok benyújtásának határideje:

- a) elektronikus feltöltés lezárása: **2018. július 5. 16 óra,**
- b) papír alapon történő benyújtás: **2018. július 6.**

E határidők elmulasztása jogvesztő.

8. Benyújtandó dokumentumok

| No. | Az elektronikus úton és papír alapon benyújtandó pályázati dokumentáció: |
|-----|--|
| 1. | Az <i>ebr42</i> önkormányzati információs rendszerben lezárt és hitelesített Pályázati Adatlap (kinyomtatva, aláírva, bélyegzővel is ellátva), amely tartalmazza a köztartozásra, a környezetvédelmi követelmények vállalására, az egyéb pályázatokkal való összeférhetetlenségre, az ÁFA levonási jogra vonatkozó, valamint az Ávr. 75.§ (2) a-h) pontjai szerinti nyilatkozatokat. |
| 2. | E kiírásban meghatározott tartalmú építészeti/műszaki költségvetési dokumentáció. |
| 3. | Az Ávr. 75. § (4) bekezdés a) pontja szerinti - saját forrás biztosítására vonatkozó, a pályázati kiírás megjelenését követően kelt képviselő-testületi határozat hiteles másolata, amely tartalmazza az önerő összegét forintban és az ingatlant azonosító adatokat. |
| 4. | A települési önkormányzati tulajdont alátámasztó, a pályázat benyújtását megelőző 30 napnál nem régebbi elektronikusan lekért tulajdoni lapjának másolata. |
| 5. | A földhivatal vagy a jegyző részéről nyilatkozat, amennyiben a beruházással érintett ingatlan/telek tulajdoni lapon szereplő helyrajzi száma nem helyes, és ezzel kapcsolatban az önkormányzat módosítási kérelemmel élt, de a módosított helyrajzi szám a pályázat benyújtásáig nem került átvezetésre. |
| 6. | A települési önkormányzati tulajdonú telken új építés esetén a telek önkormányzati tulajdonát alátámasztó, a pályázat benyújtását megelőző 30 napnál nem régebbi elektronikusan lekért tulajdoni lapjának másolata (kizárólag az 2.b) és 2.d) célok esetén). |
| 7. | A telekegyesítés esetén a telekegyesítésről szóló jogerős hatósági döntés, amennyiben a pályázat benyújtásáig az ingatlan-nyilvántartásba a változás nem került bevezetésre. |
| 8. | A telekvásárlás esetén az e döntéshez kapcsolódó képviselő-testületi határozat, az adásvételi szerződés vagy az adásvételi szerződés tervezete, valamint az eladásra vonatkozó tulajdonosi szándéknyilatkozat másolati példánya. |
| 9. | Több tulajdonos esetén, a települési önkormányzati tulajdonos képviselő-testületi határozat hiteles másolata, amely tartalmazza a beruházással érintett ingatlan címét, helyrajzi számát és az önkormányzat nyilatkozatát arról, hogy a fejlesztéssel egyetért. |
| 10. | A Pályázó vagyonkezelésében lévő állami tulajdonú ingatlan esetén a vagyonkezelői szerződés másolati példánya. |

| | |
|-----|--|
| 11. | A beruházási helyszínről, vásárlás esetén a megvásárolni kívánt ingatlanról, új építés esetén a telekről készített fénykép dokumentáció (legfeljebb 10 darab). |
| 12. | Élelmiszerlánc-felügyeleti hatóság véleménye opcionálisan csatolandó, amennyiben rendelkezésre áll (különösen a 2014-2017. években kiállított jegyzőkönyv másolata). |
| 13. | A NÉBIH minőségvezérelt közétkeztetés megvalósítását célzó programján való részvételt alátámasztó nyilatkozat, a tesztáuditoron elért végleges eredménnyel, amennyiben a program keretében a beruházással érintett feladatellátási helyen ellenőrzésre sor került. |
| 14. | A megvalósítás és a finanszírozás tervezett időbeni ütemezését tartalmazó képviselő-testületi határozat hiteles másolata. |
| 15. | Polgármesteri nyilatkozat arról, hogy a pályázati alccal érintett feladatellátási helyen az építési/műszaki-költségvetési dokumentációval részben vagy egészben egyező tartalmú támogatási igényt a Pályázó mikor és hol nyújtott be, milyen formában (uniós, más hazai pályázat, egyedi támogatás), részleges egyezés esetén az egyezés mire terjedt ki, részesült-e olyan támogatásban, amellyel a pályázati kiírás megjelenéséig még nem számolt el vagy a döntésre még nem került sor. Amennyiben az intézmény fenntartója társulás, úgy a nyilatkozatot a társulásra vonatkozóan kell benyújtani. |
| 16. | Az elkészült létesítmény üzemeltetésére vonatkozó polgármesteri nyilatkozat az Ávr. 75. § (2) bekezdés i) pontjában rögzített tartalommal |
| 17. | A szünidei gyermekétkeztetéssel és a szociális étkeztetéssel kapcsolatos kötelező feladatok ellátásának rövid szakmai ismertetése (hány gyermeket érint, hol biztosítják az étel helyben történő elfogyasztását, az elszállításra van-e lehetőség, egyéb helyi sajátosságok ismertetése) amennyiben a fejlesztéssel érintett konyhával történik e feladatok ellátása). |

9. Hiánypótlás

A pályázatok szabályszerűségi, formai és tartalmi felülvizsgálatát, a szükséges hiánypótlást az Igazgatóság az Ávr. 70. § (3) bekezdése és a 83. §-a alapján végzi.

A hiánypótlás keretében benyújtott dokumentumok Igazgatóság részére történő benyújtási határideje: 2018. augusztus 3.

E határidő elmulasztása jogvesztő.

Ha a Pályázó a hiánypótlásnak nem tesz eleget vagy azt nem megfelelően teljesíti, és emiatt a pályázat az elbírálásra jogosult szervnek nem továbbítható, a pályázatot – a másolati példány megtartásával – az ok megjelölésével az Igazgatóság visszaküldi a Pályázónak és egyúttal értesíti, hogy pályázata érvénytelen.

A papír alapon beérkezett – a pályázati kiírásnak teljes körűen megfelelő – pályázatokat az Igazgatóság a hiánypótlás lezárultát követően 2018. augusztus 9-éig továbbítja a nemzetgazdasági miniszter (a továbbiakban: miniszter) részére.

10. Pályázat elbírálása

A beérkezett pályázatokról a miniszter dönt.

A döntést alátámasztandó, a Nemzetgazdasági Minisztérium további dokumentumok benyújtását is kérheti.

A döntést megalapozó értékelési szempontok különösen:

- a) a beruházással érintett konyha e kiírás 2. pontja szerinti típusa,

- b) bölcsődei és óvodai gyermekétkeztetésben résztvevő ellátottak száma,
- c) a bölcsődés és óvodás ellátottak együttes számának a település lakosságához viszonyított aránya,
- d) a NÉBIH minőségvezérelt közétkeztetés megvalósítását célzó programban részt vett főzőkonyhák tesztáuditon elért végleges eredménye.

A pályázat elbírálásakor előnyt élveznek:

- a) óvodai kapacitásbővítést célzó beruházások támogatása pályázatban a 2015-2017. években nyertes önkormányzatok,
- b) a mini bölcsődei férőhelyek kialakításának támogatása pályázatban a 2017. évben nyertes önkormányzatok,
- c) azon főzőkonyhák fejlesztése, amelyek esetében a pályázathoz csatolt élelmiszerlánc-felügyeleti szakhatóság jegyzőkönyve alapján a beruházás megvalósítása sürgető szükségességű,
- d) bölcsődei és óvodai intézményi gyermekétkeztetésen túl további étkeztetési feladatellátást szolgáló intézmények (pl. szünidei gyermekétkeztetés, iskolai vagy más intézményi gyermekétkeztetés, szociális étkeztetés),
- e) a fenntartási költségek csökkentését szolgáló intézkedések, különös tekintettel az olyan energetikai korszerűsítés megvalósulására irányuló fejlesztésekre, amely során megújuló energiaforrás hasznosítása történik,
- f) hátrányos, halmozottan hátrányos helyzetű bölcsődések, óvodások, iskolások száma, részaránya az ellátottakon belül,
- g) az alacsony egy főre jutó adóerő-képességgel rendelkező pályázók.

11. A miniszteri döntés, döntésről való értesítés

A miniszteri döntés határideje: 2018. október 1.

A miniszter döntése alapján a Pályázók

- a) támogatásban részesülnek (**támogatott Pályázók**),
- b) támogatásban nem részesülnek akkor, ha a pályázat részben vagy egészben nem felel meg a pályázati kiírásban leírtaknak, vagy megfelel a pályázati feltételeknek, de forráshiány miatt nem részesül támogatásban (a továbbiakban együtt: **nem támogatott Pályázó**).

A miniszter döntéséről a **Pályázók** a döntést követő 5 napon belül értesülnek az *ebr42* önkormányzati információs rendszeren keresztül, majd legkésőbb 2018. október 31-éig elektronikus levélben a támogatás mértékéről, az elutasítás és a támogatás csökkentés okáról.

A **támogatott Pályázó** az *ebr42* önkormányzati információs rendszerben érik el az elektronikus támogatói okirat-tervezetét.

A miniszter az előirányzat terhére – a felszabaduló források, illetve egyéb átcsoportosításokkal biztosítható keretösszeg erejéig – forráshiány miatt nem támogatott Pályázók tekintetében legkésőbb 2018. november 30-áig újabb döntést hozhat.

A pályázatokkal kapcsolatos döntések a www.kormany.hu honlapon is közzétételre kerülnek.

A pályázati döntéssel szemben jogorvoslatnak helye nincs, kifogás benyújtására nincs lehetőség.

12. A támogatói okirat

A támogatott Pályázó a támogatói okirat-tervezetben foglalt műszaki-szakmai tartalomra az *ebr42* önkormányzati információs rendszerben 5 napon belül tehet észrevételt. Észrevétel hiányában a határidő leteltét követő napon a támogatott Pályázó részéről a támogatói okirat elfogadottnak tekintendő.

A támogatói okirat-tervezetre tett észrevétel esetén a támogatott Pályázóval a támogató egyeztet. Amennyiben az egyeztetés 30 napon belül nem vezet eredményre, úgy a támogatott Pályázó elveszíti a támogatásra való jogosultságát, a miniszteri döntés hatályát veszti.

13. Támogatás folyósítása

A támogatás folyósításának feltétele az elfogadottnak minősített támogatói okirat.

A támogatásról szóló döntést a támogatói okiratok elfogadására rendelkezésre álló határidőt követő 8 napon belül pénzügyi ellenjegyzés és utalványozás céljából a miniszter a belügyminiszter részére megküldi. A támogatást a Magyar Államkincstár egy összegben folyósítja.

14. Támogatás felhasználása

A támogatott Pályázó (a továbbiakban: Kedvezményezett) a támogatást kizárólag az önkormányzati étkeztetési fejlesztéseket célzó beruházás megvalósítására és a pályázatban megjelölt eszközök beszerzésére használhatja fel.

Az eszközbeszerzés költségei a beruházási összköltség 50%-áig számolhatóak el.

A támogatás terhére nem számolható el:

- a) pályázati kiírás megjelenése előtt kiállított számlák alapján felmerült tervezői és egyéb költségek,
- b) személyi juttatások,
- c) késedelmi pótlék, kötbér,
- d) büntetések, pótdíjak költségei,
- e) nyilvánosság biztosításának költségei,
- f) olyan költség, amelyre nem nyújtható be támogatási igény.

A projekt előkészítésére, tervezésre, a közbeszerzési eljárások lefolytatásához, a használatba vételhez szükséges egyéb, nem az építési cél megvalósításához kapcsolódó közvetlen engedélyek költségeire, a nyilvántartásba vétellel kapcsolatos befizetésekre, díjakra és a projektmenedzsment költségre a támogatási összeg legfeljebb 3 %-a fordítható.

A Kedvezményezett a pályázati dokumentációban foglaltakhoz képest köteles minden olyan változást bejelenteni, amely szükségessé teheti a támogatói okirat módosítását, de az nem igényli a támogató jóváhagyását, így különösen az intézmény nevének, jogállásának megváltozása.

Az ebr42 önkormányzati információs rendszerben közzétett elszámolási adatlap lezárása előtt a Kedvezményezett legfeljebb két alkalommal kérheti a támogatói okirat szerint támogatásban részesülő pályázat építési-műszaki tartalmának módosítását. Ez a módosítás azonban nem eredményezheti a támogatási intenzitás növekedését, a beruházás helyének, a cél és alcél megváltoztatását. A támogatói okirat kizárólag abban az esetben módosítható, ha a módosítás nem változtatja meg a projekt alapvető célját, továbbá ha a támogatott tevékenység az így módosított feltételekkel is támogatható lett volna.

Ha a pályázatban szereplő alcél csökkentett tartalommal valósul meg, a csökkentett tartalomra figyelemmel a Pályázónak arányos visszafizetési kötelezettsége keletkezik.

Támogatói okirat módosítását kell kérni, ha a közbeszerzési eljárás eredményeképpen, illetve egyéb okból a kivitelezés, illetve az eszközbeszerzés valamely eleme a pályázatban benyújtottakhoz képest eltérő összeggel valósulhat meg, valamint új, a pályázati dokumentációban nem szereplő, de a beruházás megvalósításához lényeges elem megvalósítása szükséges.

A kérelemben ki kell térni arra, hogy a pályázati dokumentáció mely pontja változna, továbbá meg kell határozni a változás mértékét, jellegét (eszközbeszerzés, építési költség, egyéb költség változását kéri a Kedvezményezett), továbbá az indokoltságot alá kell támasztani).

Műszaki tartalom módosítására kizárólag akkor kerülhet sor, ha a benyújtott Pályázat tervezői költségvetésében feltüntetett összegnél alacsonyabb értékben valósul meg a beruházás, így további építési- és eszközbeszerzési tételek megvalósítására van lehetőség. Az eredeti pályázattól eltérő műszaki tartalom szerinti fejlesztés csak abban az esetben támogatható, illetve számolható el, ha az a

pályázati feltételek szerint támogatható lett volna és a miniszter a kedvezményezett támogatói okirat módosítására irányuló kérelmét a megvalósítás előtt jóváhagyta.

A módosítást kezdeményező kérelemről a miniszter dönt.

A felhasználás végső határideje és a projekt befejezésének dátuma nem módosítható.

Eltérő jogszabályi rendelkezés hiányában a Kedvezményezettnek a támogatásból megvalósuló beruházást a projekt befejezésétől, de legkésőbb 2019. december 31-től számított 10 évig az eredeti rendeltetésének megfelelően – a működtetésre vonatkozó hatályos jogszabályok betartásával – az önkormányzatnak, illetve a Pályázó részvételével működő társulásnak kell működtetnie.

A beruházás végrehajtása során a Kbt. hatálya alá tartozó beszerzések esetén a Kedvezményezett köteles betartani a Kbt. előírásait.

Amennyiben a Kedvezményezett a pályázat benyújtásakor úgy nyilatkozott, hogy a fejlesztés megvalósításához nincs szükség építésügyi hatósági engedélyre, de ténylegesen építésügyi hatósági engedély alapján valósulhat meg a pályázatban bemutatott fejlesztés, úgy a Kedvezményezett elveszíti a támogatásra való jogosultságát. Ekkor az önkormányzat a támogatásról az Áht. 53/A. §-ának és az Ávr. 97-99. §-ainak figyelembe vételével köteles az Igazgatóság útján lemondani és azt ügyleti kamattal, illetőleg késedelmi kamattal együtt visszafizetni.

15. A támogatás elszámolása és ellenőrzése

A támogatás felett a Kedvezményezett rendelkezik, és felelős annak jogszerű felhasználásáért.

A Kedvezményezett a támogatás felhasználásáról elkülönített, naprakész nyilvántartást vezet.

A Kedvezményezett a támogatás felhasználásáról tárgyév december 31-ei fordulónappal, az éves költségvetési beszámoló keretében és rendje szerint számol el. A projekt befejezésének dátuma és a támogatás felhasználásának végső határideje: **2019. december 31-e**. A felhasználás végső határideje és a projekt befejezésének dátuma nem módosítható, az addig fel nem használt támogatásrészt vissza kell fizetni a központi költségvetésbe.

A Kedvezményezett a támogatás felhasználását követő 90 napon belül, de legkésőbb **2020. március 31-éig** – a miniszter által kiadott Útmutató alapján – szakmai és pénzügyi beszámolót nyújt be elektronikus úton az *ebr42* önkormányzati információs rendszeren keresztül, valamint papír alapon két példányban az Igazgatóság útján a miniszter részére.

A Kedvezményezett **pénzügyi elszámolása** során beszámol a támogatási összegnek és a saját forrásnak, valamint a támogatói okiratban előírt célnak megfelelő és rendeltetészerű felhasználásáról, ennek alátámasztásaként csatolja különösen az alábbi **dokumentumokat**:

- a) beruházáshoz kapcsolódó, az önkormányzat nevére kiállított összes számla és egyéb bizonylat záradékkal ellátott, hitelesített másolata;
- b) kifizetést igazoló bankszámlakivonatok hiteles másolata;
- c) ÁFA analitika, ÁFA bevallás (áfalevonási joggal rendelkező/fordított ÁFA tartalmú számlák esetén);
- d) vállalkozói szerződések, megbízási szerződések hitelesített másolata;
- e) teljesítési igazolás;
- f) a kivitelezési tevékenység befejezését igazoló, a műszaki átadás-átvételi eljárásról szóló jegyzőkönyv;
- g) fényképes dokumentáció (max. 10 db);
- h) műszaki ellenőr által kiállított dokumentáció hitelesített másolata;
- i) szükséges engedélyek hitelesített másolata (pl. használatbavételi engedély);
- j) energetikai korszerűsítés esetén a beruházás megvalósítását követően készített új épületenergetikai tanúsítvány;
- k) tulajdoni lap;

- l) polgármesteri nyilatkozat arra vonatkozóan, hogy a lefolytatott közbeszerzési eljárás teljes dokumentációja, valamint a beruházással összefüggésben valamennyi dokumentum a Kedvezményezettél rendelkezésre áll;
- m) a polgármesteri nyilatkozatot arról, hogy a pályázati cél, alcél megvalósulásához uniós vagy más hazai támogatás nem került felhasználásra.

A szöveges beszámolóban be kell mutatni, hogy a pályázatban leírtak milyen mértékben teljesültek, változás esetén a változtatás tartalmát és indokát.

A felhasznált számlák eredeti példányára a Kedvezményezett köteles rávezetni a „2018. évi Önkormányzati étkeztetési fejlesztések támogatása terhére ... forint összegben elszámolva” záradékot.

Az Igazgatóságnak a pénzügyi beszámoló Ávr. 93-94. §-a szerinti felülvizsgálatára 21 nap áll rendelkezésre. Ha ennek során megállapítja, hogy a Kedvezményezett a kapott támogatási összeget nem a meghatározott célra, vagy csak részben használta fel, erről a pénzügyi és szakmai beszámoló továbbításával egyidejűleg értesíti a minisztert.

A pénzügyi és szakmai beszámoló részbeni, vagy teljes elfogadásáról a miniszter dönt. A döntés alátámasztása érdekében a miniszter a Kedvezményezettől további dokumentumok benyújtását is kérheti.

A miniszter döntéséről az Igazgatóságon keresztül értesíti a Kedvezményezettet.

A jogosulatlanul igénybe vett támogatásról, támogatásrészről a Kedvezményezett az Áht. 53/A. §-ának, az Ávr. 83. § (3) bekezdésének és a 97-99. §-ainak figyelembe vételével köteles az Igazgatóság útján lemondani és azt ügyleti kamattal, illetőleg késedelmi kamattal együtt visszafizetni.

A támogatás pályázati kiírásban nem részletezett kérdéseit a támogatói okirat tartalmazza.

A Pályázó, a pályázati kiírással és a támogatás felhasználásával kapcsolatos szakmai kérdéseikkel a Nemzetgazdasági Minisztérium Önkormányzati Költségvetési Rendszerek Főosztályához (illetékes munkatársak: Kelemen Nóra, nora.kelemen@ngm.gov.hu, és Hengerics Veronika, veronika.hengerics@ngm.gov.hu) fordulhatnak.

Önkormányzati étkeztetési fejlesztések támogatására elnevezésű pályázat

Szakmai, pénzügyi beszámoló

A Kedvezményezett **pénzügyi elszámolása** során beszámol a támogatási összegnek és a saját forrásnak, valamint a támogatói okiratban előírt célnak megfelelő és rendeltetésszerű felhasználásáról, ennek alátámasztásaként csatolja különösen az alábbi **dokumentumokat**:

- a) beruházáshoz kapcsolódó, az önkormányzat nevére kiállított összes számla és egyéb bizonylat záradékkal ellátott, hitelesített másolata;
- b) kifizetést igazoló bankszámlakivonatok hiteles másolatai;
- c) ÁFA analitika, ÁFA bevallás (áfalevonási joggal rendelkező/fordított ÁFA tartalmú számlák esetén);
- d) vállalkozói szerződések, megbízási szerződések hitelesített másolatai;
- e) teljesítési igazolás;
- f) a kivitelezési tevékenység befejezését igazoló, a műszaki átadás-átvételi eljárásról szóló jegyzőkönyv;
- g) fényképes dokumentáció (max. 10 db);
- h) műszaki ellenőr által kiállított dokumentáció hitelesített másolata;
- i) szükséges engedélyek hitelesített másolatai (pl. használatbavételi engedély);
- j) energetikai korszerűsítés esetén a beruházás megvalósítását követően készített új épületenergetikai tanúsítvány;
- k) tulajdoni lap;
- l) polgármesteri nyilatkozat arra vonatkozóan, hogy a lefolytatott közbeszerzési eljárás teljes dokumentációja, valamint a beruházással összefüggésben valamennyi dokumentum a Kedvezményezettnek rendelkezésre áll;
- m) a polgármesteri nyilatkozatot arról, hogy a pályázati cél, alcél megvalósulásához uniós vagy más hazai támogatás nem került felhasználásra.

A szöveges beszámolóban be kell mutatni, hogy a pályázatban leírtak milyen mértékben teljesültek, változás esetén a változtatás tartalmát és indokát.